9IDR
BX 805
.C59
9IDR
SEAMA
3/20/87

MANILA, NOVIEMBRE 1922.

CULTURA SOCIAL

REVISTA CATOLICA FILIPINA

SUMARIO

Páginas

Querido Lector. 528

Ecos del mundo: 529

Editoriales:

DINERO CATOLICO.—*Mario J. Sauras* 538

PADRASTROS Y MADRASTRAS.—*Jesús Ma Rio* 540

Temas de interés general:

Estudios sobre la Masonería.—*Filoteo Maluenanay* 541

La Biblia y el Protestantismo.—*Mario J. Sauras.* 544

The Bible.—*By Rev. William Hogan, C. SS. R.* 546

Amena literatura:

Mil Hombres.—*por el R. P. Alberto Risco, S. J.* 549

Peregrinando...—*Manuel Rávago* ... 555

Apuntes de mi Cartera:

¡Amete!.—*Cal-lit, S. J.* 561

Páginas

Apostolado de la Oración:

La Prensa Católica.—*José Ma. Siguión* 565

Boletín Canónico:

De la Curia Romana.—*Luis del Rosario* 568

Bibliografía 570

Nuestro Buzón..—*M. Jesan* 571

Crónicas:

Movimiento Católico 572

Educación Católica 573

Personales 574

Obituario 574

Ejército y Marina 576

Industria y Comercio 577

Miscelánea 578

Correspondencia Administrativa 579

Crónica Científica:

Eclipse de Sol.—*José Algué, S. J.*..... 580

Cometas en Filipinas.—*Miguel Selga.* 582

GRABADOS

Páginas

Excmo. y Revmo. Sr. Dr. D. Guillermo Piani, Delegado Apostólico de Filipinas.—*Página de Honor.*

La Tumba de Lázaro 556

Páginas

Gruta de la Agonía 560

Caballeros de Colón de los submarinos obsequiados por sus HH. del Comité de Cebú. 576

!!!GANGAS DE OCASION!!!

La Administración de "Cultura Social" ofrece una buena oportunidad para enriquecer bibliotecas por poco precio, y para hacer excelentes obras de caridad repartiendo libros de propaganda, casi regalados.

	1 ejemp.	*100 ejemp.*
Cultura Social, años atrasados en rústica	₱ 6 25	
,, ,, ,, ,, pasta, algo usada	,, 8.00	
El Espiritismo moderno, P. Ugarte	,, 3 50	
Ejercicio de perfección y virtudes cristianas 6 tomos	,, 7.00	
Razón y fe—Colección completa, 20 años; Encuadernada se vende al precio de suscripción en rústica, 9 pesos año	,, 150 00	
Planes Catequísticos, 3 tomos	,, 6 00	
Buena Muerte, 1 tomo	,, 1.50	
Historia de España (6 Tomos, Lafuente)	,, 20.00	
Enciclopedia Universal Espasa, cada tomo	,, 16.00	
Literatura Católica del siglo XIX 2 Vol.	,, 5.00	
Obras de Breton de los Herreros 5 Vol.	,, 15.00	
Historia de los Trovadores (Balaguer) 6 Vol.	,, 12.00	
Apologia del Cristianismo (Pablo Schanz) 2 Vol.	,, 8.00	
Diccionario Geográfico Universal 4 Vol.	,, 12.00	
España y América obra histórica-geográfica 30 Vol.	,, 70.00	
Caridad Sacerdotal 2 Vol.	,, 3 00	
Album Poético Español 1 Vol.	,, 3.00	
Análisis del Modernismo (Castro) 1 Vol.	,, 2.00	
Sociologia Cristiana (Casanova) en latin 1 Vol.	,, 3.00	
Completa Geografía 6 Vol.	,, 10.00	
Los cuatro Evangelios en tagalog, P. Sevilla	,, 0.25	₱ 22.00
Católico Filipino, P. Catalá	,, .15	,, 10.00
Maicling Catecismong tagalog (128 pág.)	,, .10	,, 5.00
Breves contestaciones a las preguntas de los protestantes	,, .10	,, 5.00
Novena a San Ignacio de Loyola	,, .05	,, 3 50
¿Importa mucho lo que yo creo?	,, .05	,, 3 50
El tesoro escondido o Valor de la santa Misa	,, .10	,, 3 50
Novena de la Inmaculada Concepción de la Virgen Santísima	,, .05	,, 6.00
Novena de Ntra Sra. del Pilar	,, .10	,, 3 50
Novena de la Gracia en honor de S. Francisco Javier	,, .05	,, 8 00
Novena del Santísimo Sacramento	,, .05	,, 2 00
Triduo al Sagrado Corazón de Jesús	,, .05	,, 3.50
Prácticas del Cristiano	,, .05	,, 2 00
Palatuntunan ng̃ Católico, P. Anguela	,, .50	,, 3.00
Ang buan ng̃ Marzo na iniaalay sa Mahal na Patriarcang si S. José	,, .20	,, 45 00
Marikit na Bulaklak o Flores de María	,, .20	,, 15 00
Ang bagay na Lalong Kailangan	,, .10	,, 15.00
Catecismo ng̃ bayan tunkol sa Matrimonio at Divorcio	,, .05	,, 6 00
Triduo o tatlong arao na pagdarangal sa Kamahalmahalang Puso ni Jesús	,, .05	,, 3.50
Pagsisiam sa di narung̃isang paglilihi kay Mariang Kasantasantahan	,, .05	,, 4 00
Ang Santo Evangelio ng̃ ating Pang̃inoong Jesucristo	,, .25	,, 20 00
Maikling Pagsasanay ng̃ Via Crucis	,, .05	,, 3 00
Devocionario sa Santo nga kasingkasing ni Jesús	,, .25	,, 15 00
Pagtolonan nga Cristiano guinhuad sa binisaya panayano (104 pag.)	,, .10	,, 6.00
Ang bulan sa Marzo	,, .05	,, 3.00
Catecismo Popular o pagtolonan nga na hanung̃ud sa matrimonio cag Divorcio ni P. Tomás N. y Enriquez	,, .05	,, 3.00
Reglamento o Solundan sang mga Celadores sang Casingcasing ni Jesus	,, .05	,, 3.00
Novena cang Ntra. Sra. de Lourdes	,, .05	,, 3.00
Novena cang Sta. Rita de Casia	,, .05	,, 3.00
Macuyad a Catecismo ning P. Fr. Francisco Colonel	,, .05	,, 3.00
Para remitirlos certificados añádese	,, .20	

Los pedidos de 100 ejemplares o más se enviarán libres de franqueo y sacándolos en la Administración tienen el 15% de descuento. A los pedidos de un solo ejmplar se ha de aumentar el franqueo correspondiente.

Hay además algunos libros muy buenos para hombres de carrera.

En el anuncio del mes pasado se pueden ver algunas obras utilísimas.

"Cultura Social" proporciona también para la lectura a domicilio todos los libros que antes poseía la asociación "Liga Antifonagráfica" guardando los estatutos establecidos.

APARTADO 154—MANILA.

Al hacer los pedidos menciónese "CULTURA SOCIAL".

THE UNIVERSITY OF MICHIGAN LIBRARIES

GL
SP 8253
SEAL
11-12-56

ATENEO DE MANILA

EL MAYOR COLEGIO CATOLICO DE LAS ISLAS FILIPINAS.

COLEGIO DE REPUTACION

Dirigido ahora por los Jesuítas Americanos

El Ateneo ofrece Educación en su SENTIDO COMPLETO: un desarrollo completo y armónico del HOMBRE ENTERO, no solo, intelectual y físicamente, sino también MORALMENTE.

La Religión y la formación del Carácter se consideran como asignaturas importantes.

¿A qué enviar vuestro hijos a los Estados Unidos para su Educación?

Aquí mismo, en Manila, tenéis un Colegio Americano en el que todas las asignaturas se enseñan en inglés por maestros cuyo idioma propio es el inglés y con quienes vuestro hijo se pone en contacto diario. La lengua y literatura españolas son enseñadas por Padres españoles.

En todo tiempo se tiene especial cuidado en que la pronunciación sea correcta.

Los métodos de enseñanza y de disciplina son de los más modernos y tales como se usan en los mejores Colegios Católicos Americanos.

Todos los cursos y el sistema de enseñanza han sido cuidadosamente adaptados a las costumbres nacionales y a las necesidades del Pueblo Filipino.

Se enseña y pertrecha a vuestro hijo de los necesarios conocimientos para una carrera útil y honrada en su propio país. Los mejores elementos de la educación occidental se han combinado con las necesidades orientales. El propósito es hacer buenos ciudadanos de esta nación; sensatos en el pensar, honrados en el vivir y verdaderos patriotas de las Islas Filipinas.

El Ateneo ofrece cursos "standard" de Bachiller en Artes, Bachiller en Ciencias y preparatoria de Medicina, aprobados por el Gobierno Filipino y reconocidos por escuelas profesionales reputadas tanto de aquí como de los Estados Unidos.

Da un curso regular en táctica militar acompañado de ejercicios y práctica de campaña bajo la dirección del Capitán George S. McCullough, del 31 de U. S. Inf., ayudado por cuatro oficiales del ejército.

Favorece la cultura física con maestros expertos bajo la supervisión del médico del Colegio.

PARA INFORMES DIRIGIRSE AL SECRETARIO, P. O. Box 154, Manila

Francis X. Byrne, S. J.

157 Arzobispo, Intramuros. ATENEO DE MANILA

Fabrica de Cervesa de San Miguel

SAN MIGUEL BREWERY

CERVEZAS: GOLD RIBBON, RIZAL, DOBLE BOCK, PILSEN ALE, PALE PILSEN, LIBERTY Y NEGRA.

Envasadas en botellas grandes y pequeñas y en barriles de varios tamaños.

Oficina Central
132 AVILÉS
TEL. 1216.

Sucursal
57 GRAL. SOLANO
TEL. 641

P. A.

La Palma de Mallorca

REAL—SOLANA—MAGALLANES

GRAN SALON PARA RECEPCIONES, BANQUETES, BODAS, BAUTIZOS, ETC.

Ofrecemos a nuestra numerosa clientela, y al público en general, nuestro gran SALON que, por su capacidad, artístico decorado y buen gusto, ha merecido ser calificado como el primero, en su clase, de los hasta hoy conocidos en esta capital. Destinado exclusivamente, para grandes RECEPCIONES, BANQUETES, BODAS BAUTIZOS y fiesta de SOCIEDAD, en las que nada se resienta la moral de este cultísimo pueblo. Las mejoras de embellecimiento que, no tardando, hemos de introducir, harán del magnífico local un lugar delicioso y deleitable.

GRAN FABRICA DE CHOCOLATES, BOMBONES, BISCUIT, PELADILLAS GALLETAS Y DULCES FINOS.

Todos de nuestra exclusiva elaboración y, por la excelente calidad de de las primeras materias, precios y esmerada presentación, brinda a nuestra clientela condiciones ventajosas, hasta hoy, por nadie igualadas.

Servicio a domicilio en Manila y sus arrabales

REAL—SOLANA—MAGALLANES P. A.

LA ESPAÑOLA

Juan Nigorra y Co.

EVANGELISTA 423, QUIAPO. TEL. 1455.

DULCERIA

Dulces superiores.

Se reciben encargos de platos montados, y del tan afamado "Biscuit Glassé".

Empanadas de carne y pescado. Tortells y tortas de varias clases.

P. A.

Talleres de Pintura, Escultura y Plateria de Maximo Vicente

IMAGENES, ANDAS, ALTARES, PULPITOS Y OTROS TRABAJOS DE TALLA Y EBANISTERIA

MARCOS ARTISTICOS, ORNAMENTOS DE IGLESIA, ETC.

Calle R. Hidalgo No. 830 al 834, Qiapo, Tel. 3528. Manila, a la bajada del puente.

Los encargos se hacen con prontitud y esmero.

Teléfono 1473 P. O. Box 433

E. DIAZ Y Cia

MANILA

COMISIONES CONSIGNACIONES IMPORTACION Y EXPORTACION

Compra-venta de productos del país.

16, Escolta (altos)

Dirección Telegráfica DIAZCO

Claves ABC, (5.a Ed.) ÁI, y Lieber's

P. A.

Si Vd. desea comprar drogas y productos químicos de superior calidad a precios reducidos diríjase Vd. a

BOTICA DE STA. CRUZ

PLAZA DE GOITI

También llamamos su atención a nuestro bien conocido producto LILACOL.

Apartado de Correos 278.

ANTIGUA BOTICA RAMIREZ

(Antes ZOBEL)

Establecida en el año 1834

Importamos toda clase de productos químicos y farmacéuticos de América y Europa.

Atendemos rápidamente a cualquier pedido de provincias por paquete postal C. O. D.

También ofrecemos servicio a domicilio a todas horas lo mismo de día que de noche.

OFICINA: 123-125 CALLE REAL, (INTRAMUROS) MANILA.

TELEFONO Nº 425. APARTADO DE CORREOS 929.

P. A.

FARMACIA

DEL

HOSPITAL DE S. JUAN DE DIOS

IMPORTACIÓN DIRECTA DE DROGAS, PRODUCTOS QUÍMICOS Y ESPECÍFICOS

MATERIAL PARA LABORATORIOS DE QUÍMICA Y REACTIVOS QUIMICOS

PREPARACIONES BIOLÓGICAS, COMO FILACÓGENOS, VACUNAS BACTÉRICAS, TUBERCULINAS Y PREPARACIONES OPOTERÁFICAS

Unico Deposito del afamado

JABON SULFUROSO preparado en el HOSPITAL DE S. JUAN DE DIOS.

P. A.

La Flor de la Isabela

FABRICA DE TABACOS Y CIGARRILLOS
DE LA
COMPAÑIA GENERAL DE TABACOS DE FILIPINAS
Elabora especialmente los verdaderos
LADY CIGARETES
de boquilla dorada, suaves y aromáticos, llamados,
"MISS ROOSEVELT'S FAVORITES"
Y
"SULTANES"
Unicos productores de los cigarros sin goma,
con patente de fabricación
PICTAILS
VEGUEROS ESPECIALES
VEGUEROS FINOS
VEGUEROS CHICOS
VEGUERITOS

851 Isaac Peral
San Marcelino.

Expendio Especial
57 Escolta 57.

SOMBRERERIA Y SASTRERIA

Fabricantes de Sombreros finos del País, reciben toda clase de composturas especialidades en el blanqueo. - - -
Confeccionan trajes a la ultima moda para caballeros y niños, especialidad en trajes de etiquetas y uniformes para colegiales. - - - - - - - -
TEL. 5133

DE
R. VICENTE & Co.
411 R. Hidalgo, Manila
P. O. Box 1567.

P. A.

ALMANAQUE ó CALENDARIO
DE LAS
LIBRERIAS
DE
J. MARTINEZ
Tirada 170.000 ejemp.
Se vende al por mayor y menor en las mismas
LIBRERIAS
P. O. Box 2165. Manila, I. F.

PANADERIA DE VIENA
Echague 322 **Teléfono 1113**

MAMONES Y PASTAS ESPECIALES
Son los artículos de primera necesidad para el paladar mas delicado. Comprad en esta Panaderia establecida desde el año 1892 en la calle Echague. y encontrareis un variado surtido de panes elaborados con levadura especialmente preparada. Es la unica Panaderia que elabora sus productos con maquinaria completa perfeccionada y encargada Ad Hoc

Mejor que un Capote es ir
- Bien Alimentado -

JAMÓN DE AUSTRALIA MARCA "CAMPANA" garantizamos su buena calidad.
TOCINO DE AUSTRALIA con costilla.
VINO TINTO BODEGAS BILBAINAS en cuarterolas y damajuanas.
VINO RIOJA BODEGAS BILBAINAS en cajas de 12 y 24 botellas.
VINO BLANCO ALELLA en cuarterolas y damajuanas.
MOSCATEL para decir Misa en cajas de 12 botellas.
VINO AÑEJO ESTERELIZADO especial para enfermos.
ACEITE REFINADO SENSAT en latas y botellas.
MANTEQUILLA DANESA MARCA CORONA.

UNICOS IMPORTADORES

ANTONIO PUEO y C.ª

212 MAGALLANES, P. O. BOX 57 TEL. 1069.

P. A.

Philippines Cold Stores

G. S. Yuill & Co. Ltd.

Propietarios.

Importadores de toda clase de carne refrigerada de Australia, Aves de caza, Pavos, Jaleas, Quesos, Mantequilla y de los renombrados Jamones y Tocinos marca "NUT".

Unicos proveedores de los mejores Colegios y Hoteles de Manila.

SOLICITE LISTA DE PRECIOS.

Telefono 238. Apartado de Correos 242.

P. A. Calle Echague Nos. 503-511, Quiapo, Manila.

EL AHORRO

ES LA FUENTE DE LA RIQUEZA Y DEL BIENESTAR.

Depositad Vuestros Fondos en un Banco que pueda pagar intereses á tipos elevados como el

BANCO DE LAS ISLAS FILIPINAS

Dedicado á la Prosperidad de este País desde su Fundación en 1851.

CUENTAS DE AHORRO

Se abren desde *un peso* en adelante á *interes* de 4½ °/₀
Abonamos tambien intereses de 3 °/₀ y 5 °/₀ á los *Depósitos en Cuenta Corriente* y de 3 °/₀ al 6 °/₀ á los *Depósitos á Plazo.*

Operaciones Generales de Banca. **Corresponsales en Todas Partes.**

William T. Nolting
PRESIDENTE.

P. A.

Plaza de Cervantes Núm. 10, Manila, I. F.

Carniceria Antigua de Gervasio Estrera

Mercado de la Quinta; Ptos. Nos. 791-798.

Con el fin de proteger y dar comodidad a mis parroquianos he instalado una balanza *Mca. Toledo* de alto precio en mi despacho.
Carne fresca todas las mañanas. Vendo también carneros, cerdos, cabritos, carnes molidas y otros artículos a precios reducidos.
Se concede una rebaja a los que toman al por mayor, especialmente a los COLEGIOS, CONVENTOS, PROCURACIONES, RESTAURANES y HOTELES de Manila.

P. A.

PEREZ SAMANILLO HERMANOS

Juan Luna 116-122, MANILA.

Hierro Galvanizado—Marcas Venus—Apollo Zodiaco
Hierro en barras y retorcido y otras.
Tuberías de hierro y hierro galvanizado
Aceites y Pinturas marca Hubbuck—Cocinas
de carbón, leña y gas—Filtros y depósitos
de cristal para agua—Lavabos—Fregaderas
Inodoros etc. etc. Azulejos y Baldosas.

PRECIOS LOS MÁS ECONOMICOS **GRAN SURTIDO**
P. A.

DR. MANUEL SABATER

¿Que cosa es un lente Kryptok?

Pues es un lente de doble vista cuya union tan perfecta es practicamente invisible.

¿Por que debo yo comprar Kryptoks?

Porque un par de estos lentes le servirán para largas y cortas distancias.

¿Donde puedo yo comprar Kryptoks?

En casa del reputado DR. SABATER Optico y Optometra, cuya esperiencia en la ciencia de graduar la vista, le ha hecho acreedos al título de el primero y unico en su clase.

SABATER Optico y Optometra unico profesional Español en esta ciencia en el extremo oriente.

76 Escolta. (Altos del San Francisco) Manila.

Purity Bakery

221 Echague, Tel. 279, Manila, P. I.

BREAD

American Bread	₱0.20	Egg Bread	₱0.30
Cream	,, 0.20	American Twist	,, 0.30
Spanish	,, 0 20	Braided Twist	,, 0.30
French	,, 0.10	Graham	,, 0 35
Milk	,, 0.25	Raisin	,, 0 40
Viena	,, 0.30	Pumpernickle	,, 0.40
American Rye	,, 0 25	100 % Rye	,, 0.40

ROLLS

Pan de Sal	₱0.20 doz.	Parkerhouse	₱0.35 doz.
Russian	,, 0.25 ,,	Jelly	,, 0 40 ,,
American	,, 0 35 ,,	Cinnamon	,, 0.50 ,,
Plain	,, 0 40 ,,	French	,, 0.40 ,,
Viena	,, 0.40 ,,	Sweedish	,, 0.40 ,,
Finger	,, 0.35 ,,	Crullers	,, 0.40 ,,
Tea			₱0.50 doz.

CAKES

LAYER CAKES:
- Assorted Layer cakes . ₱1.50 each
- Special Layer cakes make to order . ,, 3.00 ,,

WINE CAKES:
- Large Size . ₱1.00 each
- Small Size . ,, 0.75 ,,

ANGEL FOOD CAKES:
- White Angel . ₱1.00 each
- Chocolate Angel . ,, 1.00 ,,
- Yellew . ,, 1.00 ,,

SPONGUE CAKES:
- Butter sponge . ₱1.00 each
- Chocolate butter sponge . ,, 1.00 ,,
- Spanish Sponge . ,, 0.75 ,,
- Imperial sponge . ,, 1.00 ,,
- Viena sponge . ,, 1.00 ,,

POUND CAKES:
- Assorted Pound Cake . ₱1.00 per lb.
- Special Pound cake made to order . ,, 1.00 ,, ,,

TARTLET, FROSTED SQUARES, FANCY CAKES, ETC:
- Assorted Fruit tartlets . ₱1.00 doz.
- Frosted Squares . ,, 0.40 ,,
- Fancy Small cakes . ,, 1.00 ,,

FRENCH PASTRY:
- French Pastry made to orders . ₱1.50 doz

COOKIES, SNAPS, JUMBLES, DROP CAKES & ETC.
- Butter drops . ₱2.80 kilo — .20 doz.
- Lady fingers . ,, 2.40 ,, — .40 ,,
- Chocolate Drops . ,, 2.80 ,, — .50 ,,
- Assorted Sugar Cookies . ,, 2.00 per 100 .30 ,,
- Ginger Snaps . ,, 2.00 ,, ,, .30 ,,
- Lemon Snaps . ,, 2.00 ,, ,, .30 ,,
- Fruit Sticks . ,, 2.80 ,, ,, .50 ,,

CREAM PUFFS AND ECCLEIRS:
- Cream Puffs . ₱1.50 doz.
- Chocolate Ecclairs . ,, 1.50 ,,
- French Cream Puffs . ,, 2 00 ,,
- French Ecclairs . ,, 2 00 ,,

OUR SPECIALITY:
Birthday, Party and Wedding cakes made strictly to order.

P. A.

CULTURA SOCIAL

Revista Mensual Ilustrada,—Bendecida por S. S. Benedicto XV.—Con licencia de la Autoridad Eclesiastica.

REGISTRADA EN LA ADMINISTRACIÓN DE CORREOS COMO CORRESPONDENCIA DE SEGUNDA CLASE

DIRECTOR Y ADMINISTRADOR: Mario Jesus Saenras.

SUSCRIPCION AL AÑO
Filipinas P3.50 Extranjero $3.50
Numero suelto o atrasado P0.50

AÑO X—NOVIEMBRE 1922—NÚM. 119

ADMINISTRACION—MANILA
Arzobispo 134—P. O. Box 154

Excmo. y Revmo. Sr. Dr. D. Guillermo Piani
Delegado Apostolico en Filipinas.

QUERIDO LECTOR:

Según las noticias a muchos, no ha disgustado el atrevido saludo que el mes pasado les hice. Como se puede ver en nuestra correspondencia *no pocos, muy cortesmente, me han devuelto la visita, lo cual es señal de relaciones y de amistad, por lo cual yo estoy muy contenta y agradecida, Ahora voy a manifestar a mis amigos y amigas todos mis secretos, llana y francamente, pues a mi no me gusta la diplomacia, ni los fingimientos.*

Se trata, querido lector y lectora, de aumentar y estrechar más nuestras amistades; pero no de una manera cualquiera, sino sólida y firmemente. Para esto es necesario conocernos y tratarnos.

Con este fin CULTURA SOCIAL, *muy atinadamente según muchos, comenzó su* Directorio Católico, *para que en él se inscribieran todos los verdaderos amigos católicos. Y francamente, aunque hay varios y muy buenos en todos los sentidos, los que en él figuran no bastan.*

Ya sé yo que muchos, muchísimos lo han dejado de hacer no por falta de voluntad, sino por olvido y por sus ocupaciones. Pero...

Después de este exordio vamos a la consulta. Es la siguiente: ¿Dejamos en paz ~~en~~ el Directorio Católico *de Filipinas, o seguimos adelante?*

Suplico a los que se determinen por la continuación, sean de uno u otro sexo, que me devuelvan su tarjeta firmada, incluyendo lo que voluntariamente deseen y puedan dar, para que sus nombres y profesiones *figuren en todos los* 12 *números del año* 1923. *El que pueda poco, que envie poco; el que sea pobre, pero rico en caridad, que envie su nombre y una oración por el bien de todos; y los que sean ricos, que se animen y hagan una buena limosna en favor de la prensa católica. Y ya que dicen que muchas familias lo desean, también de éstas haremos nuevas listas. Pero si los que nos contestan son pocos, por ser muchos los olvidadizos, dejaremos en paz el* Directorio Católico *y devolveremos a sus dueños lo que recibamos, si no disponen otra cosa.*

Además, ¿no os parece a todos que, en las principales poblaciones de Filipinas, me convendría tener alguna persona, de esas que en todas partes del archipiélago abundan, de corazón noble y generoso, que fuera como mi representante, y mi Secretaria particular y mi brazo derecho, ya que yo sola, sin la ayuda de los demás, puedo muy poco? Los que se animen para trabajar en mi compañía que me escriban, y comenzaremos a echar planes y proyectos. Y entre tanto que pongan ya manos a la obra trabajando y activando el Directorio Católico.

Con el corazón muy agradecido se despide vuestra siempre amiga

CULTURA SOCIAL.

POSDATA: *Se me olvidaba lo mejor. Prometo a todos los que durante este mes de Noviembre envíen su suscrición para el año* 1923 *regalarles el número extraordinario que estamos preparando para Diciembre y además un Calendario del año próximo. Y me encarga mi Director avise a los que han recibido carta suya procuren contestarle pronto. Vale.*

Tu casa: Arzobispo, 134—Apartado, no. 154—Manila.

ECOS DEL MUNDO

EUROPA

ROMA Y OTROS PUNTOS DE ITALIA

Importante regalo a la Biblioteca Vaticana.

En 1909 contribuyó eficazmente Mgr. Aquiles Ratti, prefecto de la Biblioteca ambrosiana, a que por suscripción, se adquieran para aquel Centro un buen número de códices orientales, recogidos en el Yemen por un comerciante italiano; ahora, unos amigos de Mgr. Ratti, que aun continúan siéndolo de Pío XI, han tenido la delicadeza de comprar para la Vaticana otra gran remesa del propio comerciante Caprotti: más de 320 manuscritos árabes y un códice hebreo de inapreciable valor linguístico y religioso; son comentarios al *Corán,* tradiciones relativas a Mahoma, obras de mística, poesías, etc. Pocos obsequios pudieran hacerse tan del gusto del Pontífice actual.

Juicio de un liberal.

Un colega de Roma, de opinión liberal, escribía hace pocos días: "Jamás fué el Papa, en el grado que es ahora soberano absoluto de las almas, y nunca fué esta soberanía tan incontestada. Recordemos los más grandes nombres de la Iglesia; su reinado fué una borrasca incesante; un Gregorio VII, un Julio II, un León X, un Sixto V, vieron su poder moral continuamente lleno de dificultades por su poder temporal, siempre combatido. Sus mismas personas eran objeto de ataques por sus enemigos. En la misma Roma los partidos se despedazaban, disputándose la influencia; y los Papas, obligados a mezclarse en las luchas del siglo, daban a su poder un aspecto humano y temporal, que les hacía demasiado semejantes a los otros reyes. Ahora, por el contrario, cuando se llega a Roma durante una de esas manifestaciones universales, como el Congreso Eucarístico, se tiene la sensación directa e inmediata de que el Papa es realmente el primero después de Dios, por encima de los Estados, por encima de los reyes, por encima de las patrias, por encima de todo, en una especie de nimbo sobrehumano, en torno al cual han acabado por enmudecer los odios."

El publico y los actores.

Durante la representación de una obra inmoral en un teatro de Verona, se arrojaron al escenario varios espectadores pertenecientes al *Partido Popular* y expulsaron a la fuerza a los actores. Periódico tan poco asustadizo como *Corriere della Sera,* comenta el hecho de la manera siguiente: "Nos hemos preguntado muchas veces cómo pueden los padres, maridos y hermanos, llevar a las mujeres de su familia a espectáculos tan groseros, sin darse cuenta de que, desde ese momento, deberían lógicamente renunciar a protestar, si alguno, en su casa pronunciara las palabras que se escuchan en el teatro. Los ciudadanos *populares* de Verona, han hecho mal, sin embargo, en pelearse con los actores. ¿Por qué no han tenido el valor de pelearse con el público, que es el que ríe, aplaude y se divierte más, cuanto más grosera es la comedia? Las personas que no pueden divertirse con chistes inmorales y con innobles ficciones, no van a ciertos espectáculos. Los que a ellos acuden, oyen lo que escuchan con mayor o menor hipocresía".

El Papa y los Alpinistas.

Una nutrida comisión de alpinistas, al regresar de una ascensión al Etna y otras cumbres de Italia, visitó a Su Santidad, antiguo miembro del *Club Alpino Italiano.* La irrupción de los turistas en el Vaticano puso en conmoción a todo el personal, que no sabía cómo compaginar la acostumbrada etiqueta con la indumentaria pintoresca de los alpinistas. Sabedor el Papa de que deseaban verle sus antiguos consocios, aplazó otras audiencias y dispuso que fuesen inmediatamente recibidos. Fué un espectáculo original, como no recuerdan otros los más ancianos moradores del palacio de los Pontífices. Los alpinistas, en el es-

tado en que es de suponer, después de muchos días de andar por montes escarpados, se encontraban entre las rojas vestiduras de los cardenales y los trajes de etiqueta de otros visitantes en espera de audiencia. Su Santidad, con muestras visibles de gran regocijo, se adelantó hacia los expedicionarios, reconociendo a muchos de ellos y sosteniendo con todos una animada conversación acerca de las peripecias de sus ascensiones. La visita despertó los más placenteros recuerdos en el Santo Padre. Al despedirlos les dió la bendición con estas palabras: *"Deus in alpis habitat"*. "Las montañas no dan salud solamente al cuerpo. Os bendigo a todos y a vuestras familias y allegados, y bendigo estas cosas que tanto amais y que son tan bellas y tan buenas."

Felicitacion. Su Santidad ha felicitado al Reverendo P. Juan Raffin, General de la Compañía de María, en el primer centenario de la aprobación de su Instituto por Pío VII, haciendo Conmemoración en su carta de los varones ilustres que ha dado a la Iglesia; recordando los trabajos apostólicos que han realizado en la educación de la juventud y en la predicación, no sólo a los pueblos cultos, sino también a las inhospitalarias islas de Oceanía, con frecuencia regadas por la sangre de sus misioneros. Finalmente les augura nuevas prosperidades, gracias a su devoción a la Virgen María, cuyo nombre lleva el Instituto.

Socorro a griegos y armenios. Su Santidad el Papa Pío XI envió a Monseñor Cavalassi en Constantinopla 400,000 liras para socorrer a los refugiados griegos, sin distinción de credos. Así mismo dió 100,000 liras al Patriarca Armenio para auxiliar a los armenios. El caritativo desprendimiento de S. S. no ha tenido por objeto simplemente a los infelices griegos, sino también a los hambrientos habitantes de la Rusia a quienes ha remitido la suma de 2,500,000 liras. El Papa desea que todo el orbe católico demuestre su generosidad, y para ello ha enviado una carta apostólica a todos los Obispos exhortándoles a que ellos, y los católicos, y todos aquellos que tengan un corazón sensible a la desgracia del prójimo, socorran y protejan a los desgraciados rusos, pues las limosnas que muchas personas caritativas y el Gobierno americano ha enviado para estos infelices no bastan para socorrer tantas miserias, por ser más de 32 millones los necesitados.

ESPAÑA

Un heroe ecuatoriano muerto en Africa. En el combate del 19 de junio cayó en Marruecos, luchando como bueno, y en el primer combate en que entraba, el alférez de Regulares D. Francisco Suárez Veintimilla. Nacido de ilustre familia en Ibarra, pasó a España a cursar sus estudios, y comenzó la carrera de ingeniero en el Instituto Católico de Madrid; pero la afición a las armas lo llevó pronto a la Academia de Caballería, donde se hizo querer y estimar por profesores y compañeros; tenía el propósito de dedicarse a la aviación; la muerte no se lo ha consentido. Para estudiar la guerra pidió ir de voluntario a Africa, y al frente de su sección de Regulares cayó en Beni-Aros. Su cadáver, envuelto en las banderas ecuatoriana y española, fué enterrado en Ceuta. España ha agradecido esta ofrenda de sangre del Ecuador a la Madre Patria. El *Memorial de Caballería* enumera, entre las cualidades que hermoseaban al Sr. Suárez Veintimilla, "la fe cristiana sólidamente inculcada por la educación familiar, mantenida sin alarde ni ostentación". R. I. P.

La instruccion del soldado. Con este título hemos leído en un periódico de Madrid, lo siguiente: "La Acción Católica de la Mujer, ha tenido la feliz iniciativa de establecer una clase para los heridos de Africa instalados en el Hospital Militar de Carabanchel. Tan plausible idea ha hallado la mejor acogida por parte del Director del Hospital, el cual se propone hacer extensivo este beneficio a los demás enfermos del citado establecimiento.

El Obispo de Coria. A la vuelta del viaje que don Alfonso XIII realizó por las Hurdes, dirigió el Soberano al Obispo de Coria, muy cariñoso y expresivo mensaje, notificándole que le concedió la Gran Cruz de Isabel la Católica, en premio a su labor evangélica y a sus trabajos y desvelos, de alta caridad cristiana, en pro de los desgraciados habi-

tantes de la triste región hurdana. Bien merece la Iglesia esta distinción, porque a ella deben los hurdanos casi la única civilización que poseen, sin que hayan recibido ni los Párrocos, ni el Prelado, la poderosa ayuda que se necesita en aquellos terrenos incultos y abandonados.

Cocina de España en Rusia.

Siendo muchas las limosnas que España está enviando a los hambrientos rusos por medio del Soberano Pontífice, ha ordenado el Vicario de Jesucristo que una de las cocinas que sus delegados establezcan en Rusia se denomine *"Cocina de España"*. Y para que nuestros lectores se formen una idea de esas cocinas, que la Santa Sede ha montado en la desdichada Rusia, les haremos notar que ellas son tales, que proporcionan raciones diarias a 20,000 30.000 y hasta 50,000 personas, las cuales acuden de muchas leguas de distancia a recoger allí su único alimento. ¿No podríamos los demás pueblos católicos tener una cocina en Rusia, bajo la salvaguardia del Soberano Pontífice?

FRANCIA

La estacion mas potente del mundo.

Se ha inaugurado el nuevo centro radiotelegráfico de Sainte Assise, cerca de París, cuya estación podrá enviar simultáneamente de cinco a seis telegramas fuera de Europa.

La primera de las máquinas puesta al servicio para el tráfico público entre Francia y los Estados Unidos permite registrar oscilaciones de 700 amperes, teniendo, por lo tanto, una eficacia superior en un 50 por 100 a la gran estación radiotelegráfica de Burdeos.

Las velocidades comerciales obtenidas enviarán cien palabras por minuto y el término medio de palabras transmitidas cada hora podrá pasar de 30.000

Tres nuevas máquinas que comenzarán a funcionar muy en breve, harán cuatro veces mayor la potencia de esta nueva estación que las más importantes del mundo y 35 veces superior a la instalada en la torre Eiffel.

La estación radiotelegráfica de Sainte Assise podrá, por lo tanto, lanzar sus despachos con una potencia suficiente para ser recibidos en todas las estaciones radiotelegráficas del globo.

AUSTRIA

Mons. Seipel, jefe del gobierno.

Austria es una de las naciones que más están sufriendo a causa de la guerra. Reducida a un territorio insuficiente para mantener su población, con todas las calamidades de que se ven rodeados los pueblos vencidos, están haciendo esfuerzos increibles para salir de su estado. Desde el Tratado de Versalles, en que quedó desmembrada y degradada, se han sucedido los partidos, uno tras otro, fracasando en sus tentativas reconstructoras. Ultimamente, a las calamidades nacionales se agregó el *terror socialista,* cuyas hazañas sólo se redujeron a perseguir al Catolicismo, como ya hemos indicado otras veces en esta crónica. Por fin, vino la crisis del Gobierno socialista. En una situación tan crítica, hasta algunos diputados socialistas y judíos pidieron para la presidencia del Gobierno al sacerdote, Mons. Ignacio Seipel, jefe del partido cristiano-social. "De 46 años de edad, dice el Sr. Funder, corresponsal de la agencia católica de Washington—el Dr. Seipel es un sacerdote ejemplar, sencillo en su método de vida, orador elocuente, práctico y potente como organizador, y reconocido hasta por sus mismos enemigos como patriota sincero. Después de terminar sus estudios teológicos en la Universidad de Viena, se dedicó por algunos años al ministerio parroquial, hasta que fué nombrado profesor de teología moral en Salzburgo. En 1916 fué llamado a la Universidad de Viena, para suceder al famoso teólogo Mons. Franz Schindler". Mons. Seipel fué ministro en el último gobierno monárquico. Después de la caída del Imperio, fué elegido para la nueva Asamblea Nacional austriaca, y en 1920 fué nombrado jefe del partido cristiano-social.

La libertad Socialista.

Los Socialistas de Viena que están al frente de la instrucción pública, están dando al mundo un ejemplo de lo que ellos entienden por libertad socialista. Viene a ser a su modo como la libertad liberal, o la libertad protestante. Con el pretexto de eliminar de los libros que usan los niños, todo lo que tenga resabios de monarquía, han comenzado a destruir libros al por mayor. Calcúlanse en unos 200,000 los libros de las 400 bibliotecas escolares

de Viena, que están en peligro de ser condenados a las llamas por los censores socialistas. Entre las obras que han colocado en su índice están las tan conocidas novelitas del P. Spillman, S. J.; pues los *tolerantísimos* socialistas *no pueden tolerar* que los niños lean nada que sea conforme a la religión, mucho menos a la religión católica. En cambio, ponen en manos de los niños libros de los que, como dice una comunicación de la misma ciudad, *ninguno de los periódicos decentes de Viena se atrevería a reproducir extractos.* Los socialistas austriacos emulan las hazañas de los socialistas de Rusia; unos y otros pueden darse cordialmente la mano. Ya se deja entender que las señoras decentes de Viena, que son la inmensa mayoría, han levantando su voz de protesta, contra semejante libertad socialista. La *Organización Social de Señoras Católicas de Viena* se comprometió a hacer uso de todos los medios legales para detener tan funesta destrucción y propaganda. La protesta de las señoras de uno de los distritos de la ciudad contiene las acusaciones del pueblo contra la tiranía socialista: "Nosotras protestamos enérgicamente contra la descristianización de las escuelas. Los primeros pasos para este fin (de la descristianización de la enseñanza) son la eliminación de la educación moral, contra lo que dictan las leyes; la introducción de una filosofía y código, sin espíritu religioso; la supresión de las prácticas religiosas prescritas por los estatutos escolares; la guerra a las congregaciones marianas para los niños; la prohibición de llevar medallas religiosas; la instrucción sexual para la juventud; la destrucción de toda literatura para jóvenes, escrita con un carácter cristiano y patriótico; y la campaña de terrorismo contra los maestros cristianos". Por estos "frutos" puede verse qué se entiende por libertad socialista.

Notas religiosas. Mientras los obreros católicos holandeses mostraban su entusiasmo por las doctrinas económico-sociales de León XIII y la Iglesia Católica, Innsbruck, Austria, era teatro de operaciones, iguales en el espíritu, si bien más vastas, mejor diríamos, mundiales. Es que allí se celebraba el II Congreso internacional de sindicatos cristianos; de esa *"Confederación internacional blanca"* que, nacida en 1920 en La Haya para hacer frente a las múltiples *"Internacionales rojas"*, que doquiera brotaban, se ha ido desarrollando y ha llegado a ser un organismo vasto y potente, unido y vivificado por las máximas del Evangelio y de la moral cristiana. Más de 450 miembros, representantes de trece naciones confederadas, se reunieron en el salón de los congresistas. Allí estaban Suiza, Alemania, Francia, Italia, Bélgica, Holanda, Austria, Hungría y España; decididas todas ellas, como dijo su Presidente, el señor Scherrer, a contrarrestar y superar, por medio de los principios de una elevada caridad que brotan de la contemplación del Divino Redentor, las terribles consecuencias que la gran guerra ha acarreado a las uniones sociales. En sus sesiones, indagaron los congresistas la raiz de todos los males que ahora agobian y afligen a la clase trabajadora, y buscaron el remedio eficaz que aplicársele debía. La causa de todos los males del pueblo la hallaron en que la humanidad se ha extraviado del camino de la justa y verdadera moral; y para remediarlo no queda otro recurso que ir infiltrando en los gobiernos y sus pueblos los principios de la solidaridad cristiana, que dirijan todos sus actos y los encaminen hacia la restauración de una era de paz y reconciliación. Hallada así la causa de todos los males, concretaron algo más su remedio en cuatro disposiciones generales. Deberán procurar:

1o. Que los principios cristianos de verdadera paz y confianza mútua prevalezcan en las relaciones entre los gobiernos y pueblos. 2o. Que los pueblos se consideren y reconozcan que son miembros de una misma familia mundial. 3o. Que se adopten medidas enérgicas para reducir lo más posible los gastos nacionales y privados, y que se vuelva pronto a la igualdad de cambio. 4o. Que se ilustre, proteja y defienda más a la clase obrera. Así piensan los que llenos de confianza y fe en la Iglesia Católica, se dejan ilustrar y guiar por sus enseñanzas. Ella que ha llorado y gemido con todas las generaciones que se han sucedido desde Jesucristo hasta hoy, sabe muy bien lo que el corazón de la humanidad necesita; y Ella, que tiene en sus manos el único remedio que puede curar a este *gran enfermo*, recibió de su Fundador, junto con el remedio el mandato de aplicarlo. ¡Sigámosla!

SUIZA

Accion Catolica.

De triunfal puede calificarse la jornada organizada por los católicos de Lucerna con el nombre del *Katholikentag*. La vieja ciudad, capital de la Suiza primitiva, en uno de los primeros días de Mayo celebró la jornada católica, luciendo todas sus banderas, colgaduras y estandartes. Esta ha sido la primera de las jornadas católicas de este glorioso cantón después de la guerra y la séptima de la serie organizada por aquellos católicos. Lucerna tiene el primer puesto en esta clase de organizaciones. La novísima manifestación religiosa social ha sobrepujado en entusiasmo a la del año anterior, con la que aquel pueblo celebró el jubileo del cincuentenario de la victoria obtenida en el 7 de mayo de 1873. En una y otra, las ideas de fe y de patria vibraron en todos los corazones. Desde el mediodía los trenes y barcos especiales llevaron a Lucerna miles y miles de personas: la flor de la Suiza creyente. Poco después se formó una manifestación, que no bajaría de diez mil personas, que recorrió todas las calles en medio del mayor orden. Multitud de banderas y estandartes desfilaron, siendo un espectáculo pintoresco ver a los viejos suizos con el traje de la antigua guardia pontificia. La Asamblea general se celebró cerca del Museo de la Paz, en la Feld Mutik, al terminar la reunión especial de la mañana, que se abrió con funciones religiosas en varias iglesias y que tuvo lugar en la Casa Obrera Católica por la Federación Cristiano-social. La Asamblea general tuvo como tema principal la conservación de las tradiciones y el espíritu de fe que son la fuerza del pueblo lucernés. Este tema fué desarrollado magistralmente por el doctor José Beck, profesor de la Universidad de Friburgo, que demostró que son cuatro los peligros de la familia y tradición católicas: la desmoralización y esterilidad de la familia, la propaganda antirreligiosa extranjera, el socialismo que lleva al bolcheviquismo, y el deseo materialista de placeres.

El Nuncio Apostolico en Zurich

La visita que hizo a los católicos de Zurich el Nuncio de Su Santidad, ha tenido verdadera resonancia en Suiza, tanto por el entusiasmo con que ha sido acogido, como por ser la vez primera, de tiempo inmemorial, en que Zurich recibía en forma oficial a un representante del Papa y sentíase unida más íntimamente con el Vicario de Cristo. Zurich, la populosa ciudad de Suiza, cuenta con más de 52,000 católicos de 200,000 habitantes que tiene. Está dividida en cinco parroquias, a cada una de las cuales asistió el Nuncio Apostólico, mezclándose con los millares de fieles en las funciones religiosas. Los católicos de Zurich merecen ser señalados entre todos por la intensidad y fervor de su vida religiosa, por la admirable frecuencia de los Sacramentos, por la profunda veneración a su clero y por la generosidad con que sostiene solos y con sus ofertas libres las grandes y siempre crecientes necesidades del culto. Recientemente y con sus recursos han edificado en pocos meses una parroquia, la del Sagrado Corazón, empleando en ella más de un millón de francos. Sería largo enumerar las numerosas instituciones de apostolado y asistencia social, de beneficencia y cultura que tienen allí los católicos. Entre estos se distingue el *Círculo de cultura para los intelectuales*, dirigido por el P. Chastonay, S. J., frecuentado por todos los profesionales católicos de Zurich, y la "Casa de Estudiantes", fundada por el mismo padre jesuíta, donde asisten más de 400 jóvenes. Antes de partir de Zurich, el Nuncio visitó al presidente del Gobierno cantonal y al alcalde de la ciudad, que aunque protestantes, le recibieron con la mayor deferencia, haciendo elogios de las condiciones de ciudadanía de los católicos zuriqueses.

ALEMANIA

Congreso Catolico en Colonia.

El 4 de junio se celebró en Colonia el I Congreso Católico Internacional de Jóvenes Artesanos. Además de las solemnidades religiosas, juntas de las diversas secciones y sesiones públicas, hubo una grandiosa manifestación, que desfiló por delante del Cardenal Schulte, Arzobispo de Colonia, en la que tomaron parte unos quince mil obreros divididos en grupos, cada cual con su respectivo estandarte.

Congreso Catolico en Nuremberg.

Por el mismo tiempo hubo otro Congreso católico en Nuremberg, celebrado por las Federaciones de Jóvenes

delegados de las diversas partes de Alemania, y de Austria y Bohemia. Los discursos y discusiones del congreso versaron: el primero, sobre la actitud del joven católico en frente de los diversos aspectos y problemas de la vida moderna: vida religiosa, educación, enseñanza, vida profesional vida cívica, patria, peligros que amenazan a la civilización moderna etc., el segundo, sobre la vida católica en la familia, en las profesiones, en la nación y en la vida internacional; y el tercero, sobre el Catolicismo en acción. En la relación sobre el movimiento de la Federación en el último año se notó un aumento de 23,000 socios nuevos, y la formación de 169 centros.

Contra los malos autores. La República alemana ha dado un alto ejemplo de moralidad persiguiendo y destruyendo las malas lecturas. En el campo de Tempelhoerf, la Alcaldía de Neukoellen (Gran Berlín), se han quemado públicamente más de 40.000 volúmenes que se consideraron perniciosos. Y en Suiza se estrenó *La Garra* de Linares Rivas y fué un éxito para la gente que va en busca de condimentos sectarios; pero enterados los católicos suizos de las tendencias destructoras de *La Garra*, hicieron ruda protesta y campaña que logró fuera retirada la obra del teatro antes de llevar dos días de representación.

Nobles que han entrado en Ordenes religiosas. *The New Sheet* enumeraba los personajes de la alta nobleza sajona que habían buscado el refugio del claustro después de la gran guerra. Aunque es de notar que si bien algunas de las familias principescas de Austria y Alemania, han perdido su antigua situación, y hasta su fortuna, con todo, la mayoría de ellas conservan en el nuevo régimen un lugar prominente, ya que muchas veces la nobleza de la sangre es una garantía de honradez y de patriotismo. He aquí los principales nombres de personajes que hoy están sirviendo al Señor, en el altar o en el claustro: Príncipe Jorge de Baviera, Príncipe Max de Sajonia, Duque de Guttemberg, Príncipe Linchteinsten, Príncipe Hohenlohe, Príncipe Shoenburgo, tres Condes de Preising, dos Condes de Spee, Conde Stolberg, Conde de Galen, Gran Duquesa de Luxemburgo, Duquesa de Braganza, Princesa de Lowenstein, Príncipe de Esterhazy-Lobkokowitz, Princesa de Westemberg, Princesa de Linchtenstein, Princesa de Schwamsenberg, Princesa de Aurperg, dos Condesas de Spee, Condesa de Stolberg, Condesa de Schaffgotz, y muchos otros que sería largo enumerar.

HOLANDA

Senadores Catolicos. En las recientes elecciones para senadores, los católicos han logrado 21 puestos, 12 los protestantes antirrevolucionarios, 7 los protestantes conservadores, 1 los liberales, 4 los radicales y 4 los socialistas; la derecha formada por los tres primeros grupos, tiene mayoría absoluta. Los socialistas han perdido la mitad de sus puestos desde las anteriores elecciones.

RUSIA

La persecucion religiosa. El Tribunal de Moscou ha recibido del Comité Central internacional ruso la orden de suspender y sobreseer la ejecución de los sacerdotes Dobrohusbsky, Samodesky y Nadejitine, y otros, condenados a muerte por oponerse al embargo y ocupación de las iglesias rusas. En cuanto al patriarca Tikou, fué detenido un instante después de haber el presidente del Tribunal pronunciado esta frase: *Estáis libre, ciudadano.* Esta detención ha originado gran efervescencia en la población moscovita. En las iglesias, llenas de gente, se celebran funciones religiosas para atraer la bendición de Dios sobre el patriarca de Rusia, enfermo y preso. Según las últimas noticias de Moscou, el patriarca Tikou ha presentado la dimisión de su cargo jefe de de la Iglesia rusa, esperando que un nuevo concilio resuelva su actitud sobre la cuestión del tesoro de la Iglesia rusa.

Un convento de Dominicas en Moscou. En el período de mayor efervescencia de la gran guerra, que tan destrozado ha dejado el inmenso imperio de los zares, se fundaba en su corazón (Moscou) un convento de religiosas dominicas, que no deja de ser cosa muy extraña en un país tan hostil de tanto tiempo a la Iglesia Católica. La comunidad

nació a la sombra del santo Patriarca, el día de su fiesta del año 1917. Entonces el grano de mostaza sólo constaba de seis religiosas, unidas por el mismo deseo de dar culto a la Santísima Virgen y de ir a predicar el Evangelio a las regiones de Oriente. Hoy la comunidad, que ha surgido en medio de un ambiente tan poco favorable, está formada por dieciseis religiosas, catorce de ellas convertidas de la religión rusa, y pertenecientes la mayoría de ellas a la aristocracia y algunas con títulos académicos, adquiridos en las universidades del Estado: una de ellas es especialista en la antigua Literatura rusa y otra es artista consumada. Viven consagradas a la instrucción de la juventud y es el único convento católico existente en Rusia. En torno de este pequeño grupo de hijas de Santo Domingo se ha ido agrupando un núcleo fervoroso que promete hacer mucho bien en Rusia; ellas se desviven y multiplican por atender a todos.

INGLATERRA

La Propaganda catolica en Inglaterra.

Esta propaganda está dirigida por la *Catholic Evidence Guild*, a la que el cardenal Bourne ha llamado la más prometedora de las iniciativas de Inglaterra. Esta asociación tiene una brillante historia de su actividad de apostolado para la conversión de la Gran Bretaña y está sostenida por seglares de ambos sexos, los cuales, después de debidamente preparados para esta misión, han obtenido el título técnico para enseñar la verdad católica. La obra de esos misioneros es tan providencial en Inglaterra, por cuanto allí no se encuentra el catolicismo en las más floridas condiciones. Si bien es verdad que el número de conversiones que se obtienen todos los años (cerca de 12.000) es milagroso, es realmente pequeño si se considera el número enorme de los que quedan por convertir: 34 millones. Según el cálculo del P. Wright, jesuíta, los católicos pierden cada año en defecciones y perversiones 15.000 religionarios entre los niños salidos de las escuelas elementales. Si a estos se añaden las pérdidas por los matrimonios mixtos en los adultos, veremos que no son muy halagüeñas las condiciones de nuestra religión en aquel país. Los nuevos apóstoles predican en la plaza, al aire libre, en los parques y otros sitios en donde con frecuencia se reune mucho público. Los primeros fundadores de esta santa cruzada vinieron de Nueva Zelanda con el señor Vernou Redwood. Los predicadores están formados por legiones que salen semanalmente de Westminster. La Liga la preside el Cardenal Arzobispo y los miembros de uno y otro sexo son de dos clases: activos y ordinarios. Los frutos recogidos por esta Liga en estos pocos años de actividad apostólica, dan razón a la esperanza que de ellos se tienen. La nobilísima iniciativa de estos apóstoles merece la simpatía y el apoyo de los buenos y es un ejemplo para todos.

CHINA

Provision de glesias.

Ha sido nombrado Obispo titular de Resaina el R. P. Vicente Huarte, de la Compañía de Jesús, creado Vicario Apostólico de Ngan-Hoei (China) por la S. Congr. de Propaganda Fide, a quien tuvimos el gusto de saludar aquí en Manila hace muy pocos años.

ESTADOS UNIDOS

Las Escuelas Catolicas.

Los católicos en los Estados Unidos ascienden a cerca de veintitres millones y cuentan con 1.891.951 escolares. Las escuelas elementales se ven frecuentadas por 1.795.630 alumnos. El resto está repartido así: 19.801 en las Universidades, 6,667 en los Seminarios, 13,996 en los Colegios, 12.038 en las Escuelas superiores, 4,531 en los Seminarios regulares, 10.544 en los Noviciados y Escuelas Normales. Las escuelas católicas de todos los grados son en los Estados Unidos 8.076 divididas en esta forma: 6.551 primarias, 30 entre Noviciados y Escuelas Normales 113 Seminarios regulares, 1.552 Escuelas superiores, 114 Colegios, 51 Seminarios, 15 Universidades y Facultades. En estas escuelas desempeñan la labor docente 54,265 maestros y catedráticos. El Estado no interviene con subsidio alguno. Lo facilitan solamente los católicos, que dan 76 millones de francos oro al año. La elocuencia de estos datos, comparados con el número total de católicos de la gran república norteamericana, es tal que dispensa al cronista de comentario alguno; pero no de una eficaz meditación sobre el portentoso hecho.

Pio XI por la Universidad de Washington.

El Papa ha dirigido un llamamiento a los Cardenales norteamericanos O'Connell y Dongherty y a todos los Arzobispos y Obispos de los Estados Unidos, en favor de la Universidad católica de Washington.

Esta Universidad ha recibido hace poco la suma de 80.000 dólares, que le legó en su testamento Federico Courtlaud Penfield, embajador de los Estados Unidos en Austria durante la presidencia de Wilson.

Penfield, por haber favorecido a la Iglesia fundando varios Institutos de educación cristiana, había sido nombrado marqués por el Papa Pío X, en 1909, y condecorado con la gran cruz de San Gregorio, en 1911. Fué el primer norteamericano que recibió esta condecoración.

MEJICO

Cruzada contra el Protestantismo.

La propaganda de los protestantes en Méjico ha dado lugar a una reacción de las asociaciones católicas, especialmente las damas catequistas y los caballeros de Colón.

Uno de éstos ha declarado que su asociación, ha emprendido una catequesis denominada Cruzada del Catecismo, destinada a instruir a la niñez, y fundar centros católicos, especialmente donde se note la influencia de los pastores protestantes.

Allí donde haya un templo protestante, los caballeros de Colón y las damas católicas fundarán cuando menos dos catequesis.

Se ha notificado el propósito a los 40 Consejos de la república para que informen sobre las actividades de los protestantes.

STO. DOMINGO

Representacion Pontificia.

Su S. S. Pío XI enviará una Comisión Pontificia que asista a la coronación de la Imagen de Nuestra Señora de Altagracia. Será Presidente de esa comisión el Ilmo. Sr. Arzobispo Titular de Damieta, D. Sebastián Leite de Vasconcelos y la formarán, además, Mons. Virili, y el Abogado Giovanni Campa, Caballero de Capa y Espada de S. S.

ARGENTINA

Agradecimiento a su Madre.

El nuevo Presidente de la gran República, Sr. Alvear que en su viaje a España ha manifestado los más vivos sentimientos de amor para con su antigua y querida Madre, la hidalga y generosa España, ha vuelto muy complacido manifestando públicamente lo mucho que para obsequiarle hicieron en España desde S. M .el Rey D. Alfonso XIII hasta el último campesino.

Organizacion de los Catolicos.

Recientemente, en el Instituto Católico de París, un antiguo *attaché* militar, agregado a la legación de Francia en Buenos Aires, el Comandante Deuil, en una brillante memoria, estudiaba y describía la situación político religiosa de la Argentina. Afirmaba que, después de la agitación clerical que allí, como en Francia, hubo en 1890, los católicos despertaron, y que por ese despertar, en la gran república subamericana, los católicos, organizados en la Unión Popular Argentina, pueden obtener los más brillantes triunfos. Van conquistando cada día más y más para la causa católica a todos los hombres de buena voluntad. Según el Comandante Deuil, la Argentina "está en vísperas de ser una gran potencia católica". Según él, el país de deslumbrante progreso material, centro de atracción de todo el mundo, la floreciente república del Plata va a ser grande también bajo el aspecto católico."

La visita de un sabio.

Tal es la del ilustre investigador R. P. Guillermo Koppers, una de las eminencias mundiales en los estudios de las razas y pueblos. Eximio colaborador de la revista "Anthropos", escrita en seis idiomas, ha escrito varias obras de carácter universal en el mundo de los sabios. Entre ellas merece notarse *El origen del budismo, Nueva Etnología general* y *La vida económica de los pueblos primitivos.* Dicho padre, que pertenece a la Congregación del Verbo Divino, ha dado algunas conferencias en la Facultad de Filosofía y Letras de Buenos Aires. Su voz se ha dejado oir con autoridad reconocida en los centros cultos de los Estados Unidos. Ultima-

mente ha dado varias conferencias en la Sociedad Chilena de Historia y Geografía y en la Universidad Católica; y acaba de pasar cuatro meses en la Tierra del Fuego, estudiando la raza de los yaganes, primitivos habitantes de dicho territorio y una de las razas más antiguas de América del Sud. De sus estudios ha sacado la certeza de que dichos naturales, a los que hasta ahora se creía sin nociones de orden sobrenatural, eran verdaderos monoteístas, apoyando sus estudios una buena confirmación del primitivo monoteísmo.

BRASIL

Primera Comunion de un Principe de la ciencia.

De un artículo del Sr. Canónigo Mello Lula, publicado en *A Uniao* del día 22 de junio último, traducimos literalmente lo que sigue: "El eminente hombre de letras, profesor Doctor Miguel Couto, príncipe de la medicina brasileña, publicista, literato y orador, miembro de la Academia Brasileña, hizo en el día 28 de marzo del año pasado en Río de Janeiro, su primera Comunión. He ahí una prueba más, contundente y elocuentísima, de la armonía de la verdadera ciencia con la fe católica."

COSTA RICA

Consagracion de la Republica al Sagrado Corazon.

Uno de los modos, y por cierto el mejor, con que la católica nación de Costa Rica celebró el centenario de su independencia, fué consagrarse solemnemente al Sagrado Corazón de Jesús. El Ilmo. Sr. Arzobispo Dr. D. Rafael Otón Castro y Jiménez, propuso al Gobierno de la República que, unidos los dos poderes, el eclesiástico y el civil, llevaran a cabo la Consagración nacional al Sagrado Corazón de Jesús. Aceptada la idea por el señor Presidente, se verificó el solemne acto, el día 4 de Noviembre del año pasado, después de un triduo celebrado en la Catedral Metropolitana, en honor de Santa Margarita María Alacoque. Millares y millares de fieles recibieron la comunión ese día, en los distintos templos; y a las ocho y media de la mañana, el Ilmo. Sr. Arzobispo bendijo una nueva imagen del Sagrado Corazón de Jesús, obra del distinguido artista costarricense D. Manuel Maria Zúñiga. La santa imagen fué llevada después en procesión que recorrió varias calles, adornadas con guirnaldas, palmas, banderolas y gallardetes, y a trechos con arcos triunfales del más exquisito gusto. No sólo las calles, por donde la procesión pasó, estaban adornadas; toda la ciudad de San José se vistió de gala. En la plaza principal, se había levantado un altar que lucía bellísimos adornos. En él celebró la misa el Ilmo. Sr. Arzobispo, con asistencia del Sr. Presidente de la República y de algunos miembros de su Gabinete. Un coro del Seminario, acompañado por una banda militar, desempeñó la parte musical. Concluída la misa, el Sr. Arzobispo dirigió al pueblo una conmovedora alocución; y en seguida hizo la consagración nacional al Sagrado Corazón. La ceremonia se verificó en la plaza, que es la parte más alta de la ciudad de San José, y para conmemorar el solemne acontecimiento, va a construirse en aquel lugar un hermoso templo al Sagrado Corazón de Jesús.

CANADA

Grandes incendios.

En poco tiempo los católicos canadienses sufrieron grandes pérdidas: la destrucción del célebre santuario de Santa Ana de Beauré (cerca de Quebec), y de la iglesia del Sagrado Corazón de Montreal. Ambos edificios fueron destruídos por incendio. Actualmente se están trazando los planos para una Basílica mucho más grande y espaciosa que la destruída de Santa Ana, levantándose entre tanto un edificio más modesto para servicio de las numerosas peregrinaciones. Unos días después, un tercer incendio destruía el histórico convento de Norte Dame, también en Montreal. Hay indicios de haber intervenido una mano incendiaria en la destrucción de esos monumentos católicos.

More respect for Shakespeare

Do not tell me such people believe the Bible to be the Word of God. They would not treat with such indignity the works of a Plato, or a Homer, or an Aristotle, or a Dante, or a Shakespeare. Nowhere, except in the Catholic Church, is the Bible treated as it deserves to be—as the Work of God. She has fixed, irrevocably, its canons; she, and she only, has established its genuineness, its inspiration, its divine authority. As in the past, so in the present, she is the only bulwark of the sacred volumes in the world, the only fearless defender of the Bible.

Dinero Católico

Hoy que las fatídicas palabras *crisis monetaria* resuenan por todas partes, no será fuera de propósito hablar de gastos necesarios, de convenientes economías y de Bancos asegurados.

Presuponiendo, como todo hombre de razón ha de presuponer y conceder, que el dinero es de Dios y que a Dios ha de servir mediata e inmediatamente, dedúcese en buena lógica que en la partida de gastos de primera necesidad ha de ocupar lugar preferente el presupuesto del culto divino.

Todo el dinero que recta y honradamente se invierte, sirve a Dios; pues coopera, en la medida que le corresponde, a la realización de los adorables designios de su divina y eterna Providencia. El dinero así gastado sirve a Dios indirectamente.

Mas, no basta eso: se ha de servir a Dios directa e indirectamente, con todo cuanto poseemos; y esto por estricta obligación. Dios necesita: templos y altares donde reciba adoración; sacerdotes que le ofrezcan sacrificios, que pregonen las divinas enseñanzas, que administren sacramentos, que instruyan a los ignorantes; ornamentos, fiestas y ceremonias que den esplendor y magnificencia a su culto. A todo esto ha de atender el *dinero católico.*

Muchos que se tienen por caritativos y aun que abogan por la democracia y por la igualdad social, al censurar las riquezas de algunas iglesias y al criticar la conducta de algunas personas eclesiásticas; no advierten lo que ellos malgastan, y el lujo en que ellos viven, y el dinero que ellos derrochan en casa y fuera de casa, en diversiones y en gastos inútiles.

Se entierran sumas considerables de dinero en los palacios de los ricos, en las casas de los banqueros, en los edificios de los comerciantes, en las casas de juego, en los centros de diversión, en los lugares de inmoralidad y todo el mundo calla. Pero si se levanta un templo al Dios de las majestades y si se le da culto con pompa y esplendor, por ser El dueño de cuanto existe, todo el mundo, como el hipócrita Judas, exclama: *ad quid perditio haec?* ¿para qué emplear el dinero en eso, para qué malgastarlo así?

No necesita ciertamente Dios nuestro oro ni nuestra plata, como tampoco necesita de nuestras alabanzas ni de nuestras oraciones; pero si recibe lo primero y acepta lo segundo es para darnos algún derecho a que levantemos nuestras manos suplicantes y esperemos socorro en nuestras necesidades y consuelo en nuestras aflicciones.

El Quinto Mandamiento de la Santa Madre Iglesia nos manda *contribuir con limosnas al sostenimiento del culto y clero católicos.*

En nuestro país y en las presentes circunstancias ni la Iglesia católica, ni los Prelados católicos, ni los Sacerdotes católicos perciben un céntimo de los gobiernos; todo se ha de sostener con el *dinero católico.*

Los templos están siempre abiertos para los fieles, que pueden acudir a todas las solemnidades. Los Sacerdotes están siempre y a todas horas a la disposición de los fieles, para administrar Sacramentos, para resolver dudas, para dar buenos consejos, para ayudar a los necesitados.

¿Por cuáles, y por cuántos de estos ministerios perciben algún estipendio? Por muy pocos, y en cantidad muy pequeña; sobre todo si se compara con lo que exigen otros hombres de carrera, cuando sirven a sus clientes. Natural es, por lo tanto, que el *dinero católico* atienda al culto y ministros católicos.

¿Quién sostiene el salón de baile, el teatro, el cinematógrafo, el casino, el club y tántos otros centros de diversión? ¿Quién sostiene esas compañías de zarzuela y de comedia, que en una noche consumen más de lo que gasta la iglesia *en todas* las funciones *de todo* un año? Los amigos de pasar la vida alegremente, los que desperdician o *matan* el tiempo sin utilidad alguna positiva, los que a diario frecuentan esas reuniones. Pues, ¿quiénes han de sostener la casa de Dios, y el culto divino y los ministros del altar? Los amigos de esas cosas; los que frecuentan esas reuniones; los que de veras son católicos; los que miran las cosas no humanamente; los que creen que la verdadera felicidad no está en esta vida.

¿Quiénes sostienen y mantienen todas las modas con sus revistas, periódicos y figurines? Las amigas del mundo y de sus vanidades; las que por malgastar en lazos, gasas, encajes y ridiculeces no tienen para comprar una vara más de tela, y se ven obligadas a presentarse en público a medio vestir, y con faldas cortísimas, como si a cada paso tuvieran que atrevesar largos y profundos lodazales. Y ¿quiénes han de sostener el espíritu católico, ayudando a la buena prensa, favoreciendo el diario católico, suscribiéndose a la revista moral y religiosa? Los amigos y las amigas de la moralidad, del progreso, del verdadero patriotismo, de la felicidad propia y ajena.

En los Bancos de este mundo se deposita el capital para recibir un 5, o un 8, o un 10 por ciento. Dios se ha comprometido *con escritura pública,* como consta en los Santos Evangelios, a dar el ciento por uno en este mundo, y después la vida eterna, cuando para El o por El se invierte alguna cantidad de dinero *católicamente.*

Mario J. Sauras.

Padrastros y Madrastras

Antes se gloriaban los esposos de ser verdaderos padres para con sus hijos y de cumplir todas las obligaciones que la naturaleza, Dios, la religión y la sociedad les imponían para con los que eran sangre de su sangre y carne de su carne; teniendo a gran honra el ver que los hijos heredaban las cualidades físicas, intelectuales y morales de sus mayores y que eran fiel retrato e imagen de sus antepasados. Hoy parece que sucede todo lo contrario.

Los padres y las madres de nuestros días se empeñan en cortar esa hermosa tradición, gloria de nuestro pueblo, hornato de nuestra raza, para arrancar y desterrar de nuestro suelo lo que a costa de tantos sacrificios implantaron los que engrandecieron nuestras islas. La familia pierde los vínculos sagrados de mútuo amor y mútuo respeto y mútuo sacrificio; y de familias desgraciadas, de familias corrompidas, de familias degradadas, no puede resultar nada más que una sociedad degradada, corrompida y pagana. Corremos al paganismo.

Si Dios nuestro Señor ha fulminado los mayores castigos contra los que escandalizan a los niños y a los inocentes; ¿qué castigos y qué maldiciones no ha de lanzar contra los padres que escandalizan a sus propios hijos?

De *padrastros* y *madrastras*, y no de verdaderos padres, es permitir a los hijos lo que se permite, y enseñarles lo que se le senseña.

Nada más que padres y madres paganos pueden enseñar a sus hijos lo que hoy aprenden los niños, desde sus más tiernos años.

En nuestros días ya no hay nada vedado para el niño y para la niña: se les habla de todo, se les enseña todo, se les lleva a todas partes. No se les viste, no se les corrige, no se les contraría. Todo lo ven, todo lo saben, todo lo hacen. Es más, parece que hay *padrastros* y *madrastras* que tienen a gala en colocar públicamente a sus hijos y a sus hijas en las ocasiones más peligrosas y pecaminosas.

No irán con sus hijos a misa, ni a la iglesia; pero les forzarán para que les acompañen al cine, y les arrastrarán al baile para celebrar con carcajadas las miradas lascivas, los meneos inmorales, y las posturas voluptuosas de los que medio desnudos públicamente, practican el mal aun antes de conocer su malicia, en presencia y por culpa de los que son llamados sus padres.

Esto está pasando en Filipinas, y está sucediendo en Manila.

Esto se contempla en las reuniones de sociedad y de familia, que por arte de satanás han de terminar *necesariamente* con un baile.

Esto sucede lo mismo después de un bautismo y de una boda, como después de una primera Comunión. Esto se ve, lo mismo al conmemorar un acontecimiento profano, como al celebrar alguna de las fiestas de la Virgen Santísima, Madre Inmaculada de la virginal pureza. Esto acaece aun entre familias que son tenidas por decentes y calificadas de piadosas.

¡Valiente decencia! ¡Valiente piedad! Decencia pagana y piedad diabólica.

Jesús Ma Rio.

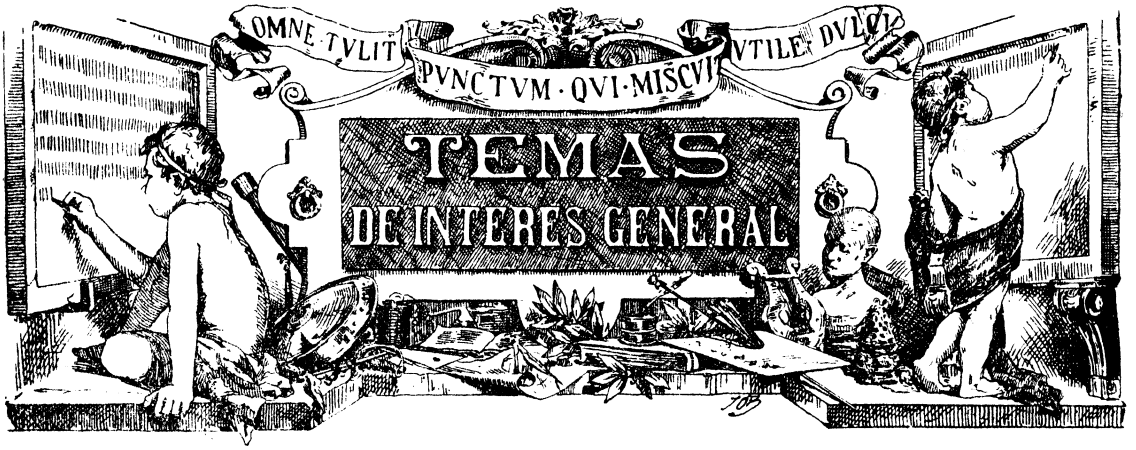

Estudios sobre la Masonería

Lo que queremos decir ha de entenderse de la secta masónica considerada en conjunto.

No queremos aplicar estas reflexiones a cada uno de sus miembros individualmente considerado.

Puédense encontrar en ellos realmente, y aun en mucho número, quienes, habiéndose afiliado a semejantes sociedades no tomen parte, sin embargo, en sus actos criminales, e ignoren el objeto final que estas sociedades tratan de conseguir (León XIII encíclica *Humanum Genus* del 20 de Abril de 1884).

XXI

EL SUBLIME GRADO DE MAESTRO MASON.

La Historia sagrada masonizada.

En el libro tercero de los reyes, capítulo VII versículo 40 se habla de un maestro de obras llamado Hirám, que a las órdenes del Rey Salomón terminó la construcción del famoso templo de Jerusalén. Pues de este personaje hace la masonería una leyenda; y al exaltar a un compañero masón al *sublime* grado de maestro le enseña que el tal Hirám no terminó la obra del templo sino que antes de terminarla fue asesinado por tres oficiales suyos que se llamaban Jubelas, Jubelos y Jubelum. Las principales ceremonias de la iniciación al grado de Maestro se basan en ese apéndice macabro que ponen ellos a la Historia Sagrada, el cual al iniciado se lo enseñan a trompazos para que lo recuerde mejor, a pesar de que ni a él ni a ningún masón le importan un bledo Salomón ni su templo ni su maestro de obras.

La iniciación.

Llegada la hora de iniciar a uno en el grado de Maestro, dan a entender a los compañeros masones que hay en logia que allí estan de más; y éstos naturalmente se salen haciendo al salir los signos del segundo grado, que ya conocen nuestros lectores, que en este caso vienen a ser lo que es el santiguarse para los cristianos que salen de una iglesia.

Al quedarse solos los maestros hacen juntos con mucha ceremonia las dos señales del maestro masón, o sea el signo de orden y el signo penal. El signo de orden consiste en ponerse las manos delante del vientre con las palmas hacia abajo; y el penal en dar movimiento a este mismo signo dejando caer naturalmente la mano izquierda, y hacer con la derecha como si se arrancasen los intestinos. Así el signo penal del primer grado consiste en hacer que se cortan la garganta; el del segundo, que se arrancan el corazón y el tercero que se sacan de la cavidad abdominal un puñado de tripas. Mucha sabiduría de matadero.

La entrada.

Preparan al candidato quitándole casi toda la ropa que lleva y ofreciéndole

como en el grado anterior unos calzoncillos que no suelen ser recien traídos de la lavandería. Le arremangan los dos brazos y las dos piernas, y le desabrochan bien el pecho, a no ser que para simplificar le dejen absolutamente con solos calzoncillos: sin camisa ni camiseta ni nada. Luego le añaden el mandilito que parece hecho a propósito para evitar enfriamientos, una venda en los ojos, y una cuerda que le amarran a la cintura con tres vueltas.

Remólcanle a la puerta, según expresión del ritual, llaman fuertemente tres veces, y en seguida el diálogo de rúbrica que primero tienen a la puerta el segundo Diácono y el Primero, y despues lo repiten palabra por palabra el Primer Diácono y el Venerable Maestro. El asunto del diálogo es de quién llama, qué quiere, si merece ser admitido, si trae pase etc. El pase no lo trae él pero lo trae el que lo acompaña, y es la palabra *Tubal Cain.* El maestro queda satisfecho de las explicaciones que le dan, y adentro con el pobre vendado de ojos.

El primer pinchazo.

Cuando el buen hombre ha entrado unos tres o cuatro pasos llevado del brazo del Segundo diácono, el Primer Diácono le pincha el pecho con las extremidades de un compás recordándole que ya le pincharon en los dos grados anteriores, y haciéndole saber que así como las partes más vitales del hombre están contenidas en los pechos, así las enseñanzas más excelentes de la masonería están contenidas entre las puntas del compás, y estas enseñanzas son la amistad, la moralidad y el amor fraternal. No es fácil ver la punta a esta enseñanza.

La circumambulación.

El primer diácono coge del brazo al candidato y le hace dar tres vueltas al rededor de la logia. Puede haber música, o lectura o nada de ello; pero lo que no puede faltar son los malletazos, primero uno, luego dos y después tres, que pegan sobre sus pupitres el Venerable Maestro y los Dos Vigilantes cada vez que el infeliz pasa por delante de ellos. Acabadas las tres vueltas el segundo diácono lleva al candidato al segundo Vigilante y repite con él el diálogo de quién viene, a qué viene, si está preparado, si tiene el pase, que resulta ser Tubal-Cain, y que no lo tiene el Candidato sino su acompañante. Y en seguida, la cuarta y quinta representación del mismo diálogo entre el primer Diácono y el primer Vigilante, y el Primer Diácono y el Venerable Maestro. Todo muy interesante.

Le enseñan al candidato a dar el paso del maestro que es una mezcla del del aprendiz y del compañero, o sea primero adelantar el pie izquierdo y llegar a él el derecho sentandolo junto a él en ángulo recto (Paso del aprendiz); después adelantar el derecho y llegar a él el izquierdo sentándolo junto a él en ángulo recto, (paso de compañero); y tercero, repetir el primero con lo cual ya se tiene el paso del maestro. ¡Qué sabio y qué profundo!

En seguida le mandan hacer el juramento del tercer grado asegurando el Venerable Maestro por su honor de hombre y de masón que en el tal juramento no hay nada contra los deberes del candidato para con Dios, ni para con su patria, ni para con su familia, ni para con su prójimo ni para consigo mismo. Que son cinco falsedades en una sola frase.

Arrodillado el hombre delante de una mesita en la que hay una Biblia abierta con una escuadra y un compás, repite el siguiente juramento que le dicta el Venerable Maestro:

"Yo, Fulano de tal, de mi libre voluntad y acuerdo, y en presencia de Dios todopoderoso, y de esta venerable logia dirigida a él y dedicada a los santos Juanes, por este acto y en este punto" (aquí el Maestro coloca su mano derecha sobre las dos del candidato) "prometo y juro solemnísima y sincerísimamente:

"Siempre recibir y ocultar y nunca revelar las artes, partes o puntos secretos del grado de Maestro Masón a ninguna persona, o personas cualesquiera que sean, excepto a un verdadero y legítimo hermano de este grado, o en una logia regularmente constituída de Maestros Masones, y ni a él ni a ellos hasta que por una prueba rigurosa, debido examen o información legal haya hallado que él o ellos tienen a los secretos dichos tanto derecho como yo mismo".

"Además prometo y juro conformarme y obedecer las leyes, reglas y reglamentos del grado del Maestro Masón y de la logia de que en adelante me hiciere miembro, sostener siempre y apoyar la constitución, leyes y edictos de

la Gran Logia bajo la cual mi logia estuviere, (éste inciso es ambiguo en el original) en cuanto tuviere conocimiento de los mismos. (Todo este párrafo es en el original un modelo de estilo oscuro. No podemos responder de la exactitud de la traducción).

"Que además contestaré y obedeceré a todas las señales y avisos que se me enviaren de una logia de Maestros Masones, o me diere un hermano de este grado que esté dentro de la longitud mi cuerda de remolque.

"Que además guardaré los secretos de cualquier digno hermano Maestro Masón tan inviolablemente como los míos, cuando se me comuniquen y los reciba como tales, exceptuando el asesinato y la traición.

"Que además ayudaré y asistiré a mis dignos hermanos Maestros Masones en desgracia, a sus viudas y huérfanos, sabiendo yo que son tales, en cuanto lo requieran sus necesidades y me permitan mis recursos sin perjuicio material mio o de mi familia.

"Que además no asistiré ni estaré presente a la iniciación pase o exaltación de una mujer, de un viejo chocho, de un menor de edad, de un ateo, de un loco o imbécil, sabiendo yo que lo son.

"Que además no tomaré asiento en ninguna logia de masones clandestinos ni hablaré de los secretos de la Masonería con un Masón clandestino, ni con ninguno que esté bajo sentencia de expulsión o suspensión mientras esté bajo tal sentencia, y tenga yo conocimiento de ello.

Que además no pegaré a sabiendas a ningún hermano Maestro Masón, ni airado le haré en manera alguna violencia personal, excepto en defensa necesaria de mi persona, familia o bienes.

Que además no estafaré, ni dañaré defraudaré a ninguna logia de maestros Masones ni a ningún hermano de este grado, ni le suplantaré en ninguna de sus laudables empresas, sino que le daré con tiempo la debida noticia para que pueda guardarse de cualquier peligro inminente, si ello estuviere en mi mano.

Que además no tendré trato carnal ilícito con la mujer de un maestro masón, su madre, hermana o hija, sabiendo quiénes son, ni sufriré que lo hagan otros teniendo poder para impedirlo.

Que además no daré la señal de pedir socorro del Maestro Masón a no ser que esté en verdadera necesidad o en el caso del más inminente peligro en una logia de Maestros Masones regularmente constituída, o en un lugar seguro para la instrucción masónica. Y cuando quiera que yo viere la señal dada u oyere las palabras que la acompañan acudiré en socorro de la persona que la da, si tengo más probabilidad de salvar su vida que de perder la mía.

Que además no daré la gran palabra masónica sino en la manera y forma que aquella en que luego la he de recibir, y todavía en voz baja.

Todo esto lo prometo y juro solemnísima y sincerísimamente con la resolución firme e inquebrantable de guardarlo y cumplirlo sin equivocación mental ni reserva ni evasión ninguna secreta de la mente, obligándome a no menor pena de que me corten el cuerpo en dos, y que me aranquen las entrañas y me las quemen, y esparzan las cenizas a los cuatro vientos del cielo, para que no quede rastro ni recuerdo de un malvado tan vil y perjuro como yo, si yo violare alguna vez mi solemne obligación de Maestro Masón. Así Dios me ayude y me mantenga firme en su debido cumplimiento."

Cierto que buena necesidad tiene de la ayuda de Dios quien se sujeta sin necesidad a tan horripilantes juramentos. Terminado el juramento obligan al candidato a besar la Biblia y le quitan la cuerda con que está amarrado, pues no es poco amarre el del juramento que se ha echado encima.

Comentarios.

Sólo haremos algunos que hacen ver la inferioridad de la moral masónica comparada con la católica.

Para el católico, todos los hombres son sus hermanos, y a todos tiene obligación de amarlos como a sí mismo. Un católico deja de ser buen católico con sólo faltar a uno cualquiera de ellos.

El masón no contrae obligaciones sino para con los masones de su mismo grado. Como no falte a estos, no deja de ser buen masón por hacer malas obras a los demás.

El católico no puede contraer obligación ninguna contraria a su conciencia. Así si la conciencia dice a un juez que debe condenar a un reo, ningún otro respeto puede desobligarle de ello. El masón contrae obligaciones sin contar para nada con su conciencia. El juez que siendo masón ha de condenar a un reo, si este le hace la señal de pedirle socorro

viene obligado a salvarle aunque la conciencia le diga otra cosa.

El católico está obligado a la virtud de la castidad conforme su estado en toda su amplitud. En el "No fornicaran" y en el "No desearás la mujer de tu prójimo" está condenada toda transgresión contra esta virtud.

Al masón no le prohiben sino tener que ver con la mujer, la madre la hija o la hermana de un maestro masón. El abandonar a su mujer por una querida cualquiera o el encenagarse en casas de mal vivir no le hace mal masón.

Bueno es que de esto tomen nota las jóvenes deseosas de contraer matrimonio. A un marido católico, cualquiera ofensa que cometa contra su mujer en el tereno de la fidelidad conyugal le hace mal católico.

Al masón no le hace mal masón sino el ofender con su conducta a un Hermano, por aperreada y mala que sea la vida que da a su mujer.

Ojalá no hubiera de esto demasiados ejemplos prácticos.

Las demás enseñanzas, entre las cuales ocupa un lugar clasico la del asesinato de Hirán irán en el artículo siguiente.

Filoteo Malumanay.

La Biblia y el Protestantismo

VI

Propaganda Protestante.

Mucha, por desgracia, es la propaganda luterana o protestante que se hace en nuestros días, pues por todas partes se encuentran a los interesadísimos y asalariados misioneros del error metiendo por los ojos la maldad y la mentira.

Unas veces lo que se reparte, gracias a las fabulosas rentas de las Sociedades bíblicas, son cuentos o historietas falsas, en las cuales se narran vidas encantadoras de personajes fantásticos protestantes. Otras son hojas volantes, en las cuales no atacando de frente a la Iglesia Católica se pretende desvirtuar su doctrina y ridiculizar sus actos.

Otras son las mismas Biblias compuestas e impresas, a gusto de los pastores, suprimiendo todo lo que no les gusta y cambiando cuanto les acomoda.

Otras veces, por fín, por medio de la palabra, o de la imprenta lanzan diatribas violentas contra lo más santo y sagrado de nuestra religión divina. Calumnias groseras, contra el clero, descaradas mentiras, caricaturas ridículas, sacrílegas blasfemias contra los Santos y contra la Santísima Virgen, y contra el mismo Dios. Esos son los medios ordinarios usados por los herejes para la propagación del error.

Culto Protestante.

Todo respira frialdad y tristeza en los templos luteranos o protestantes.

Cuatro paredes y un simple altar. ¡No hay imágenes de santos, ni hostia propiciatoria para el sacrificio! Dos tablas con el Decálogo, para que lo cumplan los que quieran; y una Biblia para que el pastor, o su costilla la pastora, la lean y comenten a su gusto, comenzando ellos mismos por ser inconsecuentes con *su libre examen.*

Por eso no es de admirar que la concurrencia sea tan reducida, pues, si no hay otros alicientes, los protestantes no están para fastidiarse; y por eso mismo los pastores tienen que recurrir a medios verdaderamente escandalosos para que sus fieles no les abandonen... Véase lo que nos cuenta de América, una revista semanal ilustrada, de hace unos meses.

"En los Estados Unidos se recurre a varios medios para llenar las capillas protestantes, vacias de fieles. Unos invitan a actores y actrices u otros personajes más conocidos, para que "prediquen", en lugar del pastor. Así lo hizo no ha mucho un pastor de la iglesia metodista episcopal en Nueva York, invitando a una de las más famosas "estrellas" del cine.

Poco antes hubo un ruidoso debate en una de las principales iglesias bautistas de Nueva York. El pastor atacaba a los actores y actrices de teatros y cines. Un actor salió a su defensa, pero con tan buena suerte que arrancó aplausos de la "piadosa" concurrencia. Tan po-

pular se hizo el experimento para llenar los bancos vacios, que no bajaría de una veintena el número de pastores que tomaron como materia de sus sermones dominicales el estado del teatro moderno."

¡Vaya una manera agradable de estudiar la Biblia y de encomendarse a Dios! ¡Así gana aficionados el Protestantismo!

Dinero Protestante.

Para todo lo dicho: para la propaganda protestante, para los conciertos protestantes; para los maestros y maestras luteranos, para los pastores y pastoras y pastorcitos y pastorcitas protestantes o luteranos, que se multiplican como por encanto, se necesita mucho dinero. En el sostenimiento de las Sociedades Bíblicas se invierte mucho dinero. En las escuelas, domitorios y asociaciones protestantes se emplea muchísimo dinero. Pero, ¿de dónde sale ese dinero?

Muchísimo del dinero que se emplea protestante o luteranamente sale de las arcas de las naciones, y mucho de los bolsillos de los católicos!!! Sí, de los católicos cándidos o ignorantes, de los católicos necios e indeferentes.

Unos 40 millones de dólares salen anualmente de los Estados Unidos para las misiones, en su mayoría protestantes, pues las católicas perciben bien poco; y, ¿de dónde proceden esos 40 millones?

¡Qué vergüenza! Que nosotros tengamos que ir mendigando una limosna para sostener la vida lánguida de las obras catolicas, y que por nuestra estulticia o cobardía estemos ayudando a nuestros enemigos y les ofrezcamos armas para que se rebelen contra nosotros!

Intolerancia Protestante.

Es cierto, certísimo que la Iglesia es intolerante en materia de doctrina y de buenas costumbres; la verdad, por su naturaleza es intolerante; y la lástima es que esa intolerancia no se entienda bien por muchos de los que están llamados a enseñar a los ignorantes; pero, ¿quién no está harto de oir la eterna cantinela de que la Iglesia católica es intolerante y cruel? ¿Qué protestante hay que no declame, oportuna e inoportunamente, contra la Inquisición?

No es este lugar propio para hacer un estudio detenido del santo y justo Tribunal de la Inquisición; nos contentaremos ahora con probar, con testimonios de los mismos protestantes o luteranos, que la intolerancia y crueldad protestante han sido mucho mayores que la intolerancia de la Iglesia Católica. El Protestantismo es una revolución, y como toda revolución por naturaleza es tiránica; se deduce que por su naturaleza *el Protestantismo o Luteranismo es tiránico o cruel.*

El mismísimo Voltaire, en su obra Ensayo sobre las costumbres, dice: "Es necesario ser muy tonto para calumniar a la Inquisición y para buscar en la mentira pretextos con que hacerla odiosa". Mas veamos documentos directos.

El historiador protestante, Guillermo Cabbet, citando las actas oficiales del Parlamento inglés, prueba que, en menos de diez años, la población de Inglaterra fué diezmada por las hogueras encendidas y por los cadalsos levantados, por los protestantes contra los católicos, y añade: "Esa iglesia, la protestante, *la más intolerante que ha existido,* se dejó ver en el mundo armada de cuchillos, hachas e instrumentos de suplicios. Sus primeros pasos quedaron marcados con la sangre de sus innumerables víctimas, mientras que sus brazos no podían ya con el peso de los bienes que habían arrebatado" ¡Qué tolerantes, qué mansos y que caritativos se mostraron los luteranos o protestantes desde el principio de su vida, con el crimen y el robo!!!

Calvino en Francia predicó la nueva religión diciendo que había que derribar a los reyes y a los príncipes que no abrazasen el protestantismo, escupiéndoles a la cara más bien que obedeciéndoles. ¡Qué moral tan tolerante y tan benigna!

¿Quiénes fueron los que se apoderaron de Orleans y devastaron las márgenes del Loira, la Normandía la isla de Francia y el Lánguedoc, donde se cometieron las crueldades y profanaciones más odiosas?

Mr. Kerroux, protestante, en su *Compendio de la historia de Holanda, tomo II, pág.* 313, describe las atroces crueldades a que Sonoi, enviado del Príncipe de Orange, sometía a los católicos que permanecían fieles a su religión.

Todo el mundo está contexte con lo que nos dice la historia: más sangre derramaron en pocos años los hugonotes, que son los protestantes de Francia ,en este país, y la protestante Isabel en Inglaterra que todas las Santas Inquisi-

ciones durante los siglos de su existencia. El que esto niegue, o es un ignorante, o un malvado.

¿Qué dice Lutero?

Para terminar copiamos un párrafo del mismo Martín Lutero, padre natural del Luteranismo, o Protestantismo; párrafo que aparece escrito por él mismo en su obra titulada: *"El Papado de Roma instituido por el diablo"*, obra que es una ignominia para la literatura alemana, y una deshonra para toda la humanidad.

Dice así, el padre de los protestantes, Martín Lutero: *"El Papa es el diablo. Si yo pudiera matar al diablo, ¿por qué no lo haría a riesgo de mi vida? El Papa es un lobo rabioso contra el cual todo el mundo debe de armarse aun sin aguardar la orden de los magistrados. En esta materia no puede haber lugar al arrepentimiento, sino por no haber podido hundirle una espada en el pecho... Sería necesario, cuando el Papa está convicto por el Evangelio que todo el mundo corriese sobre él y le matase con todos los que están con él, emperadores, reyes, príncipes y señores, sin guardarles miramientos. Sí, deberíamos caer sobre ellos con toda clase de armas y lavarnos las manos en su sangre... Los monarcas, los príncipes, y los señores que hacen parte de la turba de la Sodoma Romana, deben ser atacados con toda clase de armas; y es necesario lavarse las manos en su sangre.* (Tom. XII, fol. 233. Tom. I, fol. 51. Tom. IX, fol. 246—Edic. de Wit. cit.)."

¿Quiénes son los crueles y sanguinarios, los católicos, la Inquisición, o los luteranos o protestantes?

Cuándo ha habido un Papa, un Cardenal, un Arzobispo, un Obispo, un Sacerdote, un Fraile, un Religioso o un católico amigo de la Inquisición que hablase y escribiese tan rabioso por la sed de sangre?

¡Bonita tolerancia protestante!

Mario J. Sauras.

(*Continuará*)

THE BIBLE

IN WHAT DOES IT DIFFER FROM OTHER BOOKS? DO WE NEED AN INTERPRETER? ARE CATHOLICS FORBIDDEN TO READ THE BIBLE?

By *Very Rev. William Hogan, C. SS. R.*

(*Continued.*)

More Respect for Shakespeare.

Do not tell me such people believe the Bible to be the Word or God. They would not treat with such indignity the works of a Plato, or a Homer, or an Aristotle, or a Dante, or a Shakespeare. Nowhere, except in the Catholic Church, is the Bible treated as it deserves to be—as the Work of God. She has fixed, irrevocably, its canons; she, and she only, has established its genuineness, its inspiration, its divine authority. As in the past, so in the present, she is the only bulwark of the sacred volumes in the world, the only fearless defender of the Bible.

Do We Stand in Need of an Interpreter?

Who will give us the genuine sense of the Bible, so that when reading it we may be assured that we are reading God's Word, and not our own ideas and thoughts?

Protestants have persistently maintained that the Bible needs no interpreter; that everybody has the right and duty to read and interpret it according to his own private interpretation; and that one cannot go astray if one interprets the Bible in a prayerful spirit—in fact, that it is not only possible, but easy, to arrive at the genuine and true sense of the Sacred Scriptures. Is this contention of the Protestant world true? To show that it is not, let us reflect.

That the Bible contains many doctrines that cannot by any possibility fall under the cognizance of human reason is a simple fact. For example, the tri-personality of God, the conception of the Redeemer from the Holy Ghost, the perpetual virginity of the Mother of Jesus, the Incarnation and numerous other doctrines. Human reason can absolutely pass no judgment whatsoever on such doctrines, simply because they do not fall within the scope of

human reason. Therefore, it is false to say that the Bible needs no interpreter outside of man's private judgment.

If the texts of the Bible had only one sense, supposing that these texts were presented in a correct version, then, perhaps, everybody that reads could also correctly understand the Bible. But the words of the Bible cannot always be taken in one sense, but must sometimes be taken literally, sometimes figuratively, sometimes in a mystical sense, and sometimes in an accommodatious sense. To take the words of the Bible as they stand would lead to palpable absurdities and often to crime. For instance, the Bible positively forbids all swearing, all oaths. "Let thy words be yes or no." If you accept this prohibition literally, you must do away with all oaths of allegiance, with all swearing of witnesses in court, with all oaths of office, with all affidavits. The Bible tells you to offer your other cheek to the striker, to give your coat to the man that steals you cloak, to pluck out your eyes, to cut off your hands and feet, etc. Are these injunctions to be understood literally? What right has any private individual to say that they are not to be so understood? Therefore, again it is absurd to say that anybody can interpret the Bible correctly, and that it is easy to arrive the genuine meaning of its tenets.

The Bible is written in a diction that is foreign to our modes of thought and speech. To understand it you would have to understand these foreign modes of thought and speech. Now it is clear that very few men know anything about the languages of the Orient, especially about the languages that are called dead. It is, therefore, absurd to say that everyone can easily understand the Bible.

The Bible cannot interpret itself because it is not a systematized book of doctrine. It is not written in the form of a catechim, with plain questions and answers. The seventy-one books wihch compose it are not connected with one another, nor do they depend on one another. Each book is an independent work, and lach was written at a different time and place. These different books contain countless problems, the most obstruse and intricate. They treat of every imaginable subject. They contain questions of theology, philosophy, astronomy, history, cosmogony, geology, chronology, poetry. The most learned men in the world have tried to solve them, or some of those questions; have written countless commentaries; have passed their entire life in the study of these Scriptures, finding every day something new. Now, if this is a fact, is it not a monstrous absurdity for anyone to say that it is an easy thing for everybody to read and understand the Bible?

The Logical Results of Private Judgment.

They will tell you that all that is necessary for a correct understanding of the Bible is to read it with an upright heart; that then the Holy spirit will enlighten you and impart the right understanding of the Sacred Scriptures. Charity compels us to assume that there are a great many non-Catholics who read the Bible with an upright heart and a desire for truth; yet how comes it that the Holy Spirit Who, they say, gives them the correct understanding of the Bible, leads the Trinitarian to find in the Bible that there are three distinct persons in the Godhead, and at the same time leads the Unitarian to see that there are not three persons in God, but only one. How is it that one upright Protestant finds in the Bible that Jesus Christ is a divine person, and that another upright Protestant finds in the Bible that He is not God, but purely human? How comes it that one upright Protestant finds it in the Bible that baptism in essential to salvation, and another finds in the Bible that baptism is not necessary at all? How comes it that one finds in the Bible that unrepentant sinners go to hell for all eternity, and another that there is no such thing as everlasting punishment for sin? There are upright men and women in every sect—upright Episcopalians who believe in a hierarchy, and upright Presbyterians who have no use for bishops; upright Baptists who reject infant baptism, and upright Anglicans who hold that infant baptism is a divine law; upright Methodists who believe in everlasting punishment of the damned and upright Universalists who reject the whole doctrine of hell as a monstrosity, irreconcilable with the goodness of God.

The members of the one sect utterly abhor the tenets of another sect; one flatly contradicts the other. And yet all appeal to the Bible as their rule of faith; all suppose that they are guided by the Spirit of God, for they read the Bible prayerfully and with an upright heart. Now tell me, is it possible that the Holy Spirit is the cause and author of all these contradictions? Two contradictions cannot both be true. If one is true, the other must of necessity be false. But the Spirit of Truth cannot be the author or the instigator of falsehood. Hence, we must come to the conclusion that the Holy Ghost has nothing to do whatsoever with these contradictory interpretations of the Bible, and that it is not an easy thing to understand the Scriptures aright, even if we read them with an upright heart and in a prayerful spirit.

The simple and obvious fact is that the Bible is a dead book, which cannot speak, and every reader who interprets it in accordance

with private judgment puts into it not the dictates of the Holy Ghost, but his own views, his own opinions, so that it is no longer God's word, but the vehicle of human thought.

The Infallible Guide Is the Catholic Church

Our conclusion, then, is that the Bible stands in need of an interpreter who will tells us its true meaning with unerring certainty. This interpreter must be infallible—as private judgment never is. Neither can so-called scientific men, no matter of what degree of learning, be such for, despite all, they are liable to err. The only infallible authority in matters of faith and morals is the Catholic Church alone, appointed by God to be the custodian of the Word, and, therefore, she alone has the right to tell what the correct and true meaning of the Word of God is.

(*To be continued.*)

BUENA LECCION

Dos caballos jóvenes, que trabajaban en una granja, lograron escaparse un día, y andaban por los montes vecinos muy satisfechos de su libertad; cuando uno de ellos distinguió la vía del ferrocarril dijo al otro: ¡Qué camino tan bueno veo! ¡vamos a él!; ¡allí podremos correr y brincar a gusto!

A su compañero le pareció muy bien, y ambos fueron a la vía muy contentos de haber encontrado lugar tan liso y llano.

Cuando más satisfechos estaban oyen de pronto un silbido agudo y ven al tren venir hacia ellos a toda velocidad. Quedan aterrados ante el aspecto de la locomotora, que se les echa encima. Al instante huyen precipitados; aunque de manera muy distinta: el uno se planta de un salto fuera de la vía y se pone a salvo; el otro, fiándose en su agilidad, echa a correr vía a delante; cree poder escaparse; pero pronto se cansa, pierde distancia y perece destrozado por la máquina.

¡A huir en seguida del peligro! ¡A huir de las tentaciones!

SEAMOS PREVENIDOS.

Un viajero llevaba consigo, aunque bien ocultas, grandes riquezas; tenía que pasar un camino solitario, que, según las gentes del pueblo, estaba lleno de ladrones.

Le enseñaron otro que tenía que rodear mucho y más dificultoso, pero más seguro. Nuestro viajero dijo para sí: me conviene ir por el camino más largo; poco adelanto con ir por el más corto si pierdo mis riquezas, y nada me importa que sea más trabajosa mi jornada, si salvo mi vida y mi hacienda.

¡Qué somos nosotros en este mundo más que viajeros! El tesoro que llevamos es nuestra alma; el camino más corto y el más fácil es el de las pasiones; más trabajoso es el de la Ley de Jesucristo.

El que quiera que vaya por el más corto y agradable.

IMPORTANTE

CULTURA SOCIAL deseando honrar la memoria de los cuatro Santos españoles, Santa Teresa de Jesús, S. Isidro Labrador, S. Francisco Javier y S. Ignacio de Loyola, canonizados hace tres siglos, se propone publicar en el mes de Diciembre un hermoso *número extraordinario*.

Ahora publicamos en *Amena literatura* una interesantísima novela histórica, compuesta por uno de los escritores modernos más afamados.

Como *La Administración* de la revista sufre también los efectos de crisis reinante, *por no querer subir el ínfimo precio de suscrición*; hace saber a sus amigos, que por falta de recursos deja de publicar muchas de las ilustraciones y fotografías que recibe. Por esto suplica a las almas generosas se paguen los suyos; y tan pronto como estos se hayan publicado en la revista se remitirán por correo a sus respectivos dueños, si así lo desean.

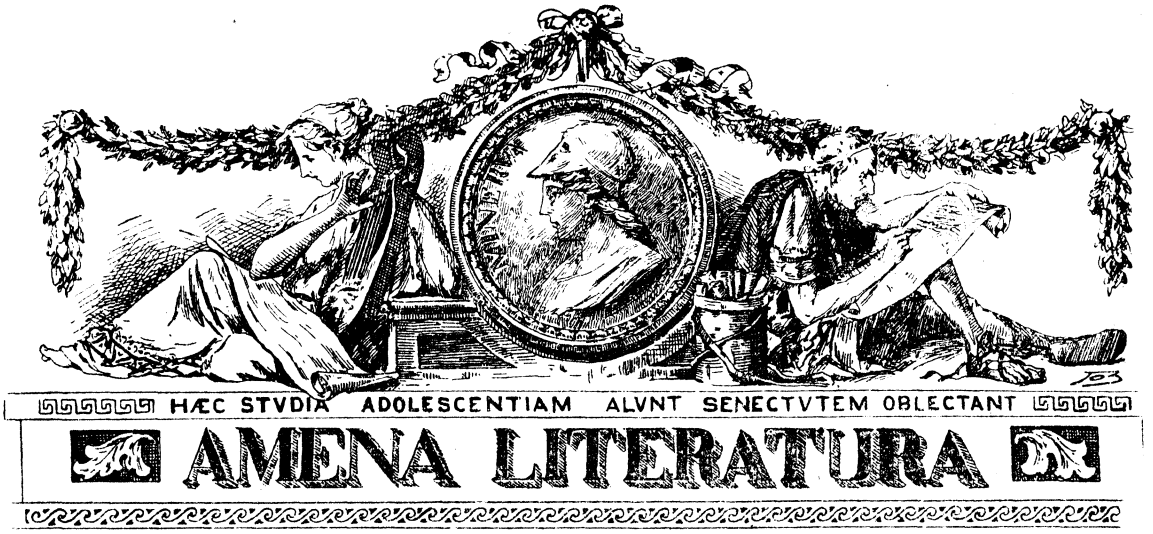

MIL HOMBRES

RASGOS BIOGRAFICOS DEL EXCELENTISIMO SEÑOR GENERAL DE BRIGADA D. FRANCISCO DE PAULA ROMERO Y PALOMEQUE

POR EL

R. P. Alberto Risco, S. J.,

(*Continuación.*)

Sería ya media mañana cuando el populacho volvió a buscar el camino de la Ronda de Atocha, dispuesto a tomar un sangriento desquite.

Allí les esperaba impaciente, con toda su impaciencia juvenil, el alférez Francisco Romero. Vestía el airoso uniforme de lancero de la Guardia Real. Era alto, robusto de cuerpo, de ojos azules y dulces, pero chispeantes por la emoción en aquellos momentos. El brioso alazán del *Condesito* piafaba de impaciencia, rebulléndose a un lado y a otro, tascando el freno, cubierto de blanquísima espuma, y el alférez, delante de los suyos, colocado en el sitio por donde la turba debía de aparecer, sujetaba al bruto con la diestra, mientras se atusaba con la mano izquierda, crispada y temblorosa, las finas hebras rubias del naciente bigote.

Los suyos, que participaban, por lo visto, de las mismas intenciones que el alférez, encargado providencialmente del mando, porque el capitán había quedado enfermo en Ocaña y el teniente se hallaba en Madrid como habilitado del regimiento, miraban con impaciencia al extremo de la avenida, esperando a los forajidos.

Eran ya las tres de la tarde y las turtarbas no aparecían. De pronto vino a cortar lo monótono de aquella parada un jinete que, a todo correr de su caballo, se acercó al escuadrón. Era el teniente, el habilitado, que venía a prevenir a su amigo, tal vez por órdenes superiores y secretas.

—Romero—le dijo al acercarse—, ya sé que estás aquí esperando el paso de las turbas.

—Sí, amigo Campos; y por cierto que tardan en llegar.

—Descuida, que ya pasarán por aquí, y muy pronto. El alférez sonrió, lleno de placer. Campos prosiguió:

—Casualmente vengo a eso: a prevenirte. ¿Te han dado órdenes?

—Me han dicho que me sitúe en la entrada de la Ronda, y aquí estoy.

—¿Nada más te han dicho?

—¡Oh! Lo demás, amigo Campos, se cae de su peso.

—No te comprometas, Romero. Ten prudencia.

—Pero, ¿a qué viene eso?

—Vengo a avisarte, porque conozco tu modo de pensar y tu carácter fogoso. Si te han dicho solamente que *te sitúes* en la Ronda de Atocha, es...

—Es para que no pase por aquí ni una rata.

—No; es para que *te sitúes*, y nada más.

—No te entiendo.

—¡Qué inocente eres! ¿No sabes que esa turba que va a pasar por aquí tiene las espaldas guardadas?

El caballo que montaba Romero hizo un par de cabriolas, queriendo arrancar. El jinete, al oir aquellas palabras, había dado una sacudida nerviosa con todo su cuerpo, e involuntariamente corrió la espuela por los ijares del caballo.

—¡Men...! Eso no es cierto. Eso es indigno de un Gobierno.

—Pues no te comprometas y déjalos pasar, porque te va el empleo.

—Aunque me vaya la vida. Por aquí no pasa un asesino mientras haya en la Ronda un solo guardia real.

—¡Allá te las hayas, Romero! Yo he cumplido como amigo.

—Adiós, y gracias. Tú has cumplido como amigo. Ahora, yo sabré cumplir como caballero.

—Buena suerte. Agur.

—Gracias, hasta la noche.

El teniente picó espuelas a su caballo y desapareció entre el montón de casas que cortan la hilera de árboles de la Rambla, rematando en la ingente mole de la iglesia de Atocha.

El *Condesito* esperó. Las turbas tampoco se hicieron esperar mucho. Un confuso rumor, como de mar lejano, se escuchó, que venía de la parte del Botánico. Aquel rumor se fué acentuando cada vez más, hasta oirse clara y distintamente las voces de ¡Viva la República! ¡Abajo los realistas! ¡Mueran los frailes! Y las primeras avanzadas de la horda salvaje aparecieron ante los ojos del escuadrón de lanceros en confuso montón, rebulléndose, agitándose, ensordeciendo el aire y espantando a las aves, que se defendían en las sombras de las ramas, de aquel sol canicular de Julio, que caía a plomo sobre el paseo de Atocha a las cuatro de la tarde.

La ola fué avanzando hasta llegar cerca del escuadrón. Entonces el alférez se adelantó unos pasos. Uno de los milicianos mandaba la chusma, y a él se dirigió Romero, cuyos ojos ardían ya de gozo.

—¡Alto! ¿Adónde váis?—preguntó, sable en mano y conteniendo al alazán, que, espantado de la gritería, caracoleaba impaciente, moviendo su noble cabeza, herida por el freno.

—A degollar a los frailes de Atocha contestó el miliciano sin detener la marcha, segurísimo de que todo aquello era purísima farándula.

—Entonces, atrás, que por aquí no hay paso.

El miliciano soltó una carcajada, y haciéndole eco se oyó el primer toque de atención, que había mandado dar el alférez.

—Mire que pasaremos por encima de los caballos—rugió el asesino, que traía un sable en la mano y, para más escarnio de los lanceros, un gorro frigio o barretina roja en la cabeza. Su traje de miliciano, como el de casi todos los que le seguían, llevaba aún las huellas de la sangre con que se habían coronado la tarde precedente. La mayor parte de las mujeres traían, además, las manos y las caras salpicadas de manchones rojos. Aquella mañana no habían querido lavarse, o por seguir la costumbre, o por no despojarse de unas galas que tanto las hermoseaban ante los ojos de los milicianos.

El segundo toque de atención apenas si se oyó, ahogado entre la inmensa gritería que se levantó contra el bisoño alferecillo, rugiendo: ¡A los frailes de Atocha! ¡Adelante! ¡Adelante!

Aun no podían persuadirse de que aquella resistencia, puesta por un niño de veintidos años, fuese de veras, acostumbrados como estaban a pasar por delante de más charreteras y más número de galones.

Pero el tercer toque sonó también, seguido de ese ruido metálico especial, formado por las hojas toledanas, que salían de sus vainas.

El escuadrón verificó un rápido y elegante movimiento de repliegue, colocándose en todo lo ancho de la Ronda y formando una barrera delante de los asesinos.

El alférez, al dar el tercer toque, lo había acompañado con la obra, descargando sobre el miliciano un sablazo que

le derribó por el suelo; y toda aquella chusma, de más de doscientos sicarios, al verse por vez primera detenidos en su marcha triunfal, lanzó un alarido de terror, volvió las espaldas a las cúpulas del convento, y a los diez minutos no quedaban en la Ronda más seres vivientes que el escuadrón de lanceros, firme sobre el arzón de sus caballos, y los pájaros, que volvían a tomar la sombra entre el ramaje de los árboles, vueltos del susto primero y diciéndose unos a otros en su continuo gorjeo:

—¿Qué tendrá hoy el hombre, el rey de la creación? ¿Padecerá calentura, como dicen que la tiene a veces el rey del Sahara?

He aquí porqué los religiosos no tuvieron aquel día más mártires que enviar a la gloria.

Las autoridades madrileñas se persuadieron a las seis de la tarde de que eran autoridades y de que a éstas compete el deber de mantener el orden público y velar por la seguridad de los indefensos ciudadanos.

La tropa, que de Ocaña y de Getafe y de otros puntos cercanos a Madrid había sido llamada con urgencia, y apareció en la Corte la mañana del 18 parece que, o no había recibido órdenes de *dejar hacer*, o no quiso cumplirlas. La conducta del alférez Romero Palomeque se repitió en los que custodiaban a San Isidro, el Noviciado y Santa Cruz, y a las seis de la tarde, al caer de aquel día, el destinado para barrer de todo Madrid hasta la sombra de la sotana y de la capucha, aquel mar rugiente de iras tendía por momentos hacia su calma ordinaria. Salieron muchos bandos por las esquinas, aconsejando el orden y la civilización; salieron muchas bandas sobre los pechos de los que paseaban las calles imponiendo orden a las turbas, y entonces el alférez *Condesito* recibió órdenes de acuartelar su escuadrón en el convento de Atocha, donde le fueron mandando presos y más presos, cogidos de entre los escasos grupos que aun recorrían las calles; de toda aquella gente descamisada, caleseros, beodos, rameras, la hez de los barrios extramuros; pero de los jefes del motín, aquellos tres que a caballo revolvieron la masa líquida y el espumoso oleaje de sangre con ímpetu huracanado, de ésos... ¡ni uno!

Si después de una borrasca pudiese el marino tomar justicia de los elementos que le desmadejaron su barca, a buen seguro que aquella justicia caería toda a plomo sobre las olas del mar, pacíficas y tranquilas de suyo, insolentes y locas cuando se las remueve; pero esos vientos ábregos e invisibles que las levantaron, esas impalpables sombras que las removieron con las puntas de sus alas, ésas... ¿quién las denuncia? ¿Quién las halla? ¡Espíritu cobarde de la masonería, eterno muñidor de crímenes que calculas y realizas desde las sombras de tus antros, la honradez y la lealtad franca te maldicen!

* * *

En el convento de Atocha encontró Romero Palomeque una compañía de Ingenieros, acuartelados ya, al mando de su capitán.

Hombres los dos cristianos y de orden, no tardaron en simpatizar. El ingeniero le fué contando al alférez las escenas de la tarde anterior, y éste las escuchó con ira, pero silencioso, pensativo.

Romero estaba sentado en uno de los escaños de la portería; dos padres le tenían en medio, y el capitán de Ingenieros, en frente de uno de los religiosos, hablaba con viveza.

Delante del alférez, tendida en el suelo, revolvíase la cuerda de facinerosos, que iban trayendo, ora una patrulla de milicianos, ora un piquete de tropas. Aquellos hombres y aquellas mujeres, beodos, profiriendo sin cesar blasfemías y frases incoherentes, manchados todos de sangre; aquel montón de armas blancas, arrebatadas de las manos de los asesinos, que se iban hacinando sobre un veladorcito y que llevaban pegadas a sus hojas cuajarones de sangre, mechones de cabellos y pedazos diminutos de cráneos, como el mismo alférez contaba después a sus hijos; todo aquel espectáculo le revolvía la sangre; le parecía imposible al novel oficial que las escenas, cuya naración iba cayendo, ora de los labios del ingeniero, ora de boca de los frailes, hubiesen sido realizadas en una nación católica, delante de personas conocidas por él como modelos de dignidad; y con los codos apoyados en las rodillas y la cara hundida en el álveo de las manos, veía pasar los fantasmas, que en su imaginación evocaban aquellos relatos y cuyos protagonistas veía él allí, delante de sus ojos, revolviéndose aún con hambre de carne, pidiendo aún más festín.

De pronto dió una sacudida su cuerpo, e irguiéndose gallardamente, preguntó al capitán:

—¿Y porqué no los acogotaron a todos en la calle? ¿No había tropa?

—¡Oh, mi amigo! Usted no sabe aún hasta dónde llega a veces el sacrificio que exige una orden superior en la milicia.

—¡Será! Pero... ¿para cuándo se guarda el pedir el retiro o la licencia absoluta?

—¿Y cortar la carrera?

—¿Cortarla? ¡No! ¡Arrancarla por el tallo! Yo le hubiese arrojado los galones al que me diera esa orden, y como paisano uso la espada, en defensa de la inocencia hasta caer en medio de los asesinos, que sólo por cima de mi cadáver hubiesen entrado en un convento.

—Era poca la tropa, Romero, muy poca para tanto facineroso.

Los labios del *Condesito* se bordaron con una sonrisa, llena de amargura. Movió negativamente la cabeza y, señalando al grupo de asesinos, le contestó al capitán:

—Para una batalla, de valiente a valiente, tal vez la tropa fuera escasa; pero... para éstos... ¿Usted se cree que esta canalla venía dispuesta a morir? ¡Gorriones! ¡Al primer tiro emprenden el vuelo y no queda uno!

La conversación vino a cortarse en seco con la presencia de un guardia de corpus que traía una orden del Capitán General para Romero Palomeque. Este debía conducir aquella noche a los presos que tuviese en el convento y llevarlos al *Saladero*.

Leído el oficio, púsose el alférez de pie y leyó en alta voz la orden a los sicarios, que comenzaron a dar aullidos de alegría.

—Cuidado, Sr. Romero—le advirtió un religioso—: se sabe que las turbas esperan por la Ronda la salida de los presos para darles libertad.

—¿De veras? ¡Que vengan! ¿Qué más quisiera yo sino desfogar un poco la bilis que me requema las entrañas?

Y volviéndose a los soldados del escuadrón, les dió la orden en alta voz para que todos los presos la pudieran oir:

—Muchachos, amarren a todos estos asesinos codo con codo y al Saladero con ellos.

Los forajidos quedaron maniatados e inermes. A los cinco minutos la cuerda de galeotes se puso en marcha por medio de la obscuridad imponente de Atocha, silenciosa y lóbrega, apta para cualquier emboscada; pero el alférez, antes de salir, había comunicado en alta voz esta orden:

—En marcha. Al primer tiro que oigáis, cada soldado despacha de un sablazo al preso que lleva al lado y se dispone a recibir a los que vengan.

El ruido acompasado de los presos y el continuo resbalar de los cascos de los caballos sobre las piedras era lo único que cortaba el silencio de la Ronda de Atocha.

De cuando en cuando un silbido rasgaba el aire caliducho de la noche; un grupo de espectros, que se movían entre las sombras, anunciaba la resolución proyectada, no en las logias masónicas, a quienes nada importaba ya de la suerte de sus ciegos instrumentos, sino entre la plebe amiga, que quería rendir a los presos aquella manifestación de compañerismo. Entonces el alférez daba la voz de alto.

La silenciosa comitiva se detenía, y del centro de ella salían las voces de los mismos prisioneros, que rogaban a sus amigos:

—Dejadnos, no os acerquéis, que nos va la vida en ello.

Las sombras se desvanecían, como tragadas por la boca de aquel túnel de árboles, y la cuerda de presos seguía hacia el Saladero, con su ruido acompasado, con aquel continuo resbalar de los cascos de los caballos sobre las piedras de la Rambla de Atocha.

CAPITULO II

MIL HOMBRES

La guerra de la Independencia española, cuyas llagas aun estaban abiertas y manando sangre de odio al invasor, tenía el ambiente saturado de ideas belicosas, que los niños respiraban con el aire andaluz y les hacía formar sus bandos de franceses y milicianos.

Verdaderas batallas campales presenciaron en aquellos años el prado de San Sebastián y la puerta de la Barqueta. El *Condesito* tenía en el ejército de milicianos, por supuesto, a espaldas de la ley materna, el grado de *coronel*.

Una tarde de Mayo el niño faltó a la hora reglamentaria de recogerse. Ya entrada la noche, apareció ante su ma-

dre, febril, acalorado, tembloroso. La conciencia se alzaba rugiente en el alma del niño diciéndole que, si había luchado como bueno, no era aquella lucha en defensa de la libertad de su patria.

—¿Qué tienes, Paquito?—preguntóle la Condesa, muy intranquila.

—Nada, mamá; tengo mucho sueño.

—¿Dónde has estado? Dímelo, ¿Porqué te fuiste sin un criado que te acompañara?

El niño calló y bajó la cabeza. Callar, sí, aquello no era pecado. ¡Mentir, nunca! La mentira era una cosa mala.

—Responde—insistió con severidad la Condesa—. ¿Dónde has estado?

—En la puerta de la Barqueta.

—Eso es, solo y en la orilla del río. Capaz de haberte ahogado. ¿Y qué has hecho allí?

El rostro del *Condesito* se arreboló con un vivido color de carmesí. La idea de la gloria obsesionó completamente su espíritu; juzgóse en aquellos momentos un coronel de carne y hueso, y con los ojos radiantes de orgullo, con el nimbo de los héroes sobre la frente, creyendo a pie juntillas que iba a dar una noticia agradable, respondió con aplomo:

—¡Luchando contra los franceses!

La cara de espanto que vió en su madre le hizo pensar una de dos cosas: o que su madre era *afrancesada,* o que no le suponía con fuerzas suficientes para defender a la patria. La Condesa, en efecto, había perdido el color.

—No se apure, mamá; he vencido a un comandante de la guardia de Pepe Botellas.

—¿Y le has herido?—preguntó, alarmada, Da. Lorenza.

—Le he roto la cabeza de un sablazo!

La señora cogió la espada del héroe, y en vez de ponerla como trofeo en la sala de visitas, la rompió en dos pedazos. El valiente coronel, en vez del ascenso que esperaba, quedó preso en el castillo de los Condes de Monteagudo hasta nueva orden.

Durante la cautividad, el espíritu belicoso del diminuto coronel no dió vagar.

Allí la emprendió con una batería de cañoncitos de plomo, que se le compró para hacerle más dulce el cautiverio.

Entre las personas que más frecuentaban la amistad de la familia, era uno el sentencioso D. Leandro, el viejo oidor de la Audiencia de Sevilla.

D. Leandro mareaba al *Condesito* más de lo que pedía la viveza de su carácter. Los continuos consejos del oidor, llamando la atención del niño sobre la seriedad y rectitud propia y genuina de la familia Palomeque, aquel despedirse siempre de la Condesa con la reflexión de:—¡Señora, si no corta usted las alas a ese pollito la matará a disgustos!—, llegó a enojar al encarcelado coronel miliciano, que se armó para la venganza.

La sala de visitas estaba animadísima. La conversación había recaído sobre la entonces candente cuestión de las águilas imperiales francesas, a quienes ya en 1819 se les iban embotando las garras; sobre la independencia de las colonías españolas, que luchaban entonces por sacudir la coyunda de la patria potestad; sobre la Constitución española, que despedía mal olor religioso, tan revulsivo para las familias de pura cepa cristiana; y, más que todo, sobre aquel hormiguero de disturbios y banderías, que prepararon el alzamiento de Riego en Las Cabezas de San Juan al año siguiente, con los mil y mil pasos arriesgados del Gobierno de Fernando *El Deseado,* que iban a levantar las polvaredas de humo y a formar los lagos de sangre fratricida, para cuyo preludio se templaban los instrumentos en la casi ya restablecida por entonces Regencia de Urgel, poco antes de la guerra carlista.

El oidor de la Audiencia tenía la palabra, y las que decía eran éstas:

—No, Condesa, créame; España va a su ruina con este Gobierno sin bases de religión ni de moral; nuestro Rey, que Dios guarde, al entregarse atado de pies y manos a esos hombres, que le encadenan con los artículos de una Constitución que jamás ha sido española, porque el troquel se fabricó en Francia, en esa Francia que... *¡¡Carrasplás!!*

La inspiración profética quedó cortada de pronto entre los labios del vate. Este, al mismo tiempo que profería aquella interjección de dolor, se llevó la mano derecha a la pantorrilla, donde un picor agudo y extraño le comenzó a hormiguear.

Al mismo tiempo, de la entreabierta hoja de madera que daba a las habitaciones interiores salió una columna de humo, detrás del estampido sordo de un disparo, que puso de pie a la concurrencia, arrebató el color a los rostros, y como si ya España entera, detrás del paletó de Fernando VII, se acabase de precipitar en el abismo de su ruina,

arrancó un grito a todos, desde el sonoro *carrasplás* de D. Leandro hasta el agudo que lanzó la Condesa, al ver la columna de humo que avanzaba por la sala, dejándola impregnada en olor de pólvora.

Era una venganza del coronel en miniatura. Esperando estaba impaciente la visita; cargado tenía ya el cañoncito y enfilada la puntería a las pantórrillas de su víctima, desde que ésta, sentada en frente de la Condesa, comenzó la pesimista y acalorada discusión.

El serio Catón sintió aquella ofensa, más como hecha a la nación y a las leyes, a quienes su persona representaba, que como inferida a su persona particular, y cogiendo con toda pulcritud el sombrero y el bastón salió de la sala de visitas, no sin antes haber increpado a la madre del artillero, cortés, pero enérgicamente:

—Condesa, lo dicho, dicho: ese niño no es un niño; ese niño no es un hombre, ese niño supone *Mil hombres* en una sola pieza.

Paquito, no hay ni que decirlo, quedó rebautizado desde aquel momento con el pomposo y significativo apodo de *¡Mil Hombres!*

El arresto fué levantado a poco tiempo; pero la Condesa no dejaba solo al miliciano cuando salía a la calle, sobre todo cuando había fundadas sospechas de que tuviese citas de combates entre franceses y milicianos.

Para obligarle a convivir en su esfera y en la masa de la población, compróse le una preciosa jardinera, arrastrada por un potro, a quien el *Condesito* guiaba por los paseos de las Delicias o por las orillas del río, con toda la gravedad clásica de un suelto calesero.

Sólo una vez la Condesa tuvo que lamentar esta soltura, tal vez más suelta de lo que de un niño de once años se pudiera esperar.

El serio Catón pudo de nuevo levantar su voz ante la familia de Romero con el inexorable grito de *¡Delenda est Carthago!;* que traducido al castellano le quería decir a Da. Lorenza:—Señora, a *Mil Hombres* hay que encerrarlo cuanto antes o en un internado o en un manicomio.

El *Condesito* se empeñó un domingo por la tarde en que su jardinera había de entrar por el estrecho hueco que forma el comienzo de la calle de las Sierpes, en la plazoleta de la Campana.

Una corriente de curioso público penetraba entonces por la estrecha boca de la calle para buscar la opuesta de la plaza de San Francisco, y aquella vena de carne humana, inagotable, como si la surtiesen los arroyos de las calles de la Plata, de San Eloy y el venero del Duque de Tetuán, se abría paso, empujándose, adelantándose unos a otros, como esos glóbulos de la sangre que corren por las arterias, vistos al través de la potente luz de un microscopio.

¡Y por ahí se empeñaba en entrar con su jardinera el *Condesito!*

El caballo, al fin, de más edad que su guía y dotado de más experiencia y calma, se obstinó a su vez en no pasar adelante.

Los curiosos de la plazoleta de la Campana volvieron sus ojos para contemplar aquella lucha, aragonesa por los cuatro costados, en la cual el novel auriga descargaba sobre el cuadrúpedo su ira, azotándole los lomos con la fina punta de la tralla, y el noble animal enarcaba las orejas, hería los chinarros de la plaza, retrocedía con calma, pero avanzar... ¡que no!

El *Condesito* hizo del lance cuestión de gabinete, como se diría hoy tratándose de lances tal vez de menos fuste, pero entre personas de más representación. Entre el centenar de curiosos que presenciaban el duelo extraordinario, acertó a encontrarse uno de aquellos vendedores de buñuelos, que por aquel entonces asaltaban los paseos con una espiga de hierro, terminada en agudísima punta, en donde llevaban ensartada la mercancía.

El niño tomó una resolución definitiva. Comenzó por comprar los buñuelos, que fué echando a pelón entre sus admiradores; compró después la espiga, y sin toques de atención, sin previo aviso a la barrera de carne, que entre el coche y la calle formaba la masa de espectadores y transeuntes, clavó parte de la espiga sobre el lomo de su adversario.

Este dió dos coces sobre la jardinera, para responder al argumento *ad hominem,* y se declaró vencido; disparóse con su cuerpo, con jardinera y con guía sobre la puerta de cristales del café que había enfrente, y penetró hasta el mostrador.

(Continuará.)

Peregrinando... (1)

ANTE DIEM FESTUM PASCHAE.

Epoca ideal—El Viernes de Dolores—La fiesta de S. José—El sepulcro de Lázaro—Robo frustrado—El ingreso de los Patriarcas—Algarabía indescriptible—Durante la procesión de las Palmas—En la capilla del Cirineo—En el santuario de la Flagelación—El diploma de peregrino—En la gruta de la Agonía—La columna de los azotes—El oficio de Tinieblas—Un texto consolador.

La época ideal para un viaje a Palestina, es en las proximidades de la Semana Santa. Mejor diré: la época ideal sería llegar a mediados de Diciembre, pasar las fiestas de Navidad en Belén y emprender luego un largo paseo por Galilea y por Samaria, para venir en fin, a parar en Semana Santa, en la Ciudad de Jerusalén y sus alrededores. Pero para eso se necesita mucho tiempo, mucho dinero, y mucho aguante y resistencia, porque aquellos caminos son como Dios los hizo y como los turcos los deshicieron y aquel frío es de lo que hay que ver, o mejor, de lo que hay que sentir.

Satisfechos, y más que satisfechos nos encontrábamos nosotros al tener la dicha de pasar en la Ciudad Santa, por lo menos, los días más inmediatos a la gran semana de dolor, y desde luego, los días de la Semana Santa. Bien merecen, por consiguiente, esos días una crónica aparte, en la cual se reflejen las impresiones hondísimas en nosotros producidas por la evocación de los recuerdos que allí, más que en ninguna otra parte, surgen avasalladores, avivados con la vista de los lugares santificados por el Hombre-Dios y ungidos con su sangre y con sus lágrimas.

* * *

El Viernes de Dolores cumplía una semana justa de nuestra llegada a Jerusalén. Y aquel día tuvimos el gusto de oir la santa misa y recibir la comunión en el Monte Calvario, en el altar mismo del *Stabat Mater* que ocupa el lugar en donde la Santísima Virgen permaneció durante las tres horas de la agonía del divino Redentor. Por cierto, que una vez más tuvimos ocasión de comprobar el hecho de que en la mayor parte de los santuarios más famosos de Jerusalén, no se cubren las imágenes de los altares en esos días, sino solamente los Crucifijos. La misa que oimos fué dicha por el Rev. Maestro de Ceremonias del Patriarcado latino. Poco después llegó Su Excelencia Monseñor Luigi Barlasina, Patriarca de Jerusalén, quien dijo misa en el mismo altar, y después admitió a la profesión religiosa a una Terciaria Franciscana, española, que tuvo la incomparable dicha de ofrecer sus votos a Dios en el lugar más santo de la tierra. El R. P. Cela, Guardián del Santo Sepulcro, nos ofreció luego un modesto desayuno en el reducidísimo refectorio de su conventito.

A las ocho comenzó la solemne misa a la cual asitieron las *familias* franciscanas de San Salvador, la Flagelación y el Santo Sepulcro. Ofició el M. R. P. Aracil, Vice-Procurador de Tierra Santa, luciendo él y los ministros hermosos ornamentos blancos que llevaban bordados el escudo español a gran realce. La *Schola cantorum*, bajo la dirección del P. Alfonso M. De Cristofaro, realizó ese día y los demás días, hasta el 28 de Marzo, verdaderos primores musicales. Por disposición del Reverendísimo P. Custodio de Tierra Santa, habíanse reunido en Jerusalén los más valiosos elementos musicales con que contaba la Custodia en sus varios conventos de Palestina. Y con los religiosos franciscanos así reunidos y con los niños del orfanotrofio jerosimilitano, obtuvo el P. Alfonso una *schola cantorum* que ya la quisieran para sí las más afamadas catedrales del mundo. El programa que oportunamente se imprimió y se distribuyó profusamente, contenía piezas musicales variadísimas e inspiradísimas. Por de pronto, el día de la Virgen de los Dolores se cantó la misa "Te rogamus Domine", de D. Thermingnon. La Sequentia *Stabat Mater* era del P. Marabini, a tres voces; y también a tres voces el ofertorio "Recordare, Virgo Mater" del Presbítero Casimiri. Terminados los divinos oficios en el Calvario, la comunidad fué a incensar el Santo Sepulcro, cantando el "Magnificat". Nosotros, en el entretanto, aprovechamos la ocasión para tocar a la roca del Calvario y a la piedra del Santo Sepulcro los varios rosarios y crucifijos que nos habían entregado en Filipinas y que para aquí habíamos adquirido.

Concurrido mas que otras veces se vió el *Vía Crucis* de la tarde. Tan fatigado estaba yo,

(1) Véase *Cultura Social* del mes pasado.

que no pude hacerlo por las calles, y me contenté con realizar el piadoso ejercicio en la capilla de la Flagelación, donde después me acerqué al tribunal de la penitencia, confesándome con el P. Guiusephe Antonio, el benemérito religioso austriaco, Lector de su Orden, que moraba en aquel convento. El día fué templado, casi caluroso, pero a la noche redobló el frío, y en cuanto terminamos de cenar, los dos filipinos nos dirigimos a buscar el calor de las cinco mantas que nos había aparejado la caridad de los franciscanos.

* * *

Sábado, 19 de Marzo. San José bendito! Oimos la misa en la capilla de la Flagelación y después visitamos el Santo Sepulcro. En Belén se celebró aquel día la fiesta del glorioso Santo, distribuyendo el Patriarca jerosimilitano la comunión general a los fieles y asistiendo después, de medio pontifical, a la misa solemne.

Los franciscanos hicieron este día la peregrinación al santuario de Bétfage que queda ya descrito en nuestra crónica anterior. Algunos peregrinos, no contentos con llegar hasta Bétfage realizaron una excursión al pueblo de Betania, para visitar el Sepulcro de San Lázaro, *El Azariyeh*, como allí le llaman. El P. Meistermann describe así la población y el importante monumento enclavado en ella:

LA TUMBA DE LAZARO

"Betania se hallaba situado a 15 estadios (2 km. 700 m.) de Jerusalén. Eusebio indica el sepulcro de Lázaro a 2 millas (3 km.) de Elia. Allí es, nos dice, donde se muestra el sepulcro de Lázaro. El Peregrino de Burdeos encontró el mismo sepulcro a 1,500 pasos del monte Olivete, y S. Jerónimo anuncia que sobre el sepulcro de Lázaro se ha construído una iglesia. La población, situada al NO. de la tumba de S. Lázaro, según hacen fe de ello las muchas cisternas allí existentes, parece haber desaparecido insensiblemente a consecuencia de las guerras entabladas al pie de los muros de Jerusalén en tiempos de Vespasiano y de Adriano. La iglesia de San Lázaro se convirtió, luego, en punto céntrico de construcciones. Refiérenos la peregrina de la Galia, Sta. Silvia, a fines del siglo IV, que el 7o. viernes de Cuaresma (el de la penúltima semana) los cristianos atravesaban el monte de los Olivos, y se dirigían primero a la iglesia situada en la ruta, "en el sitio en donde tuvo lugar el coloquio de Jesús con Marta y María", llegando después, a unos 500 pasos más allá, al *Lazariom*, al sepulcro vacío del discípulo resucitado. Este nombre perpetuóse en la sucesión de los tiempos, y los Arabes lo pronuncian *el Azáriyeh*. Antonino de Plasencia visitó este santuario en 570; y no obstante las incursiones de los Samaritanos y de los Persas y de la invasión de los Arabes, encontraron de continuo el sepulcro de San Lázaro dentro de una iglesia, servida por varios sacerdotes de un convento próximo a la misma, Arculfo (670), el Anónimo de 808, Bernardo monje Franco (870) y Saewulf (1102).

"Arculfo (siglo VII) nos hace ya mención de 2 iglesias existentes en Betania. Daniel el Ruso vió aún allí en 1106 dos iglesias, una de las cuales era "grande y estaba ricamente pintada", a 25 m. al E. del sepulcro de S. Lázaro. Al SE. del santuario, se descubrieron últimamente las ruinas de una iglesia de tres naves. Siendo difícil admitir que la iglesia visitada por Daniel se deba a los Cruzados, no deja de ser verosímil que haya sido reconstruída por la reina Melisenda, que fundó en Betania, en 1134, una rica abadía "con una bella iglesia", para su hermana Yvette o Judit, religiosa de Santa Ana. Los canónigos del Santo Sepulcro renunciaron en favor de las Benedictinas de Santa Ana a todos sus derechos sobre San Lázaro. Luego de caer Jerusalén en manos de Saladino (1187), las Benedictinas de Betania debieron ir a refugiarse a San Juan de Acre; y, a partir de estos sucesos, los edificios sagrados fueron poco a poco convirtiéndose en ruinas.

"El Sepulcro de S. Lázaro, del que nos habla ya Orígenes (185-254), consiste en una gruta abierta en una roca calcárea muy débil. Fórmanlo un vestíbulo de 3 m. lat., de donde se desciende por 3 gradas a una pieza de 2 m. lat., que es el sepulcro propiamente dicho. La entrada se interceptó con una baldosa dispuesta horizontalmente, según lo manifiesta el mismo S. Juan al decir: "Era éste una gruta y había sido colocada encima una piedra". El vestíbulo donde se hallaba el Salvador cuando con lágrimas en los ojos mandó se removiese la piedra y ordenó a Lázaro que abandonara la tumba, fué transformado en capilla, según lo pregonan los reducidos ábsides y el altar que allí existen todavía. La cámara sepulcral,

a su vez, fué toda ella recubierta de mármol y recibió un pequeño altar, si hemos de atenernos a los relatos de los peregrinos; pero a estas decoraciones se debe la desaparición del banco funerario. A causa, sin duda, del peso de la iglesia, fortificóse la cámara con una cobertura de obra de cantería y se cubrieron los espacios vacíos con una bóveda de arista ojival, que pertenece al siglo XII. Sin embargo de que estos trabajos hayan hecho perder al glorioso sepulcro su aspecto primitivo, los peregrinos, guiados por los Frailes Menores, no por eso se descuidaron de ir a orar a un lugar tan venerable. A fines del siglo XVI, los musulmanes transformaron en mezquita las ruinas de la iglesia, impidiendo a los cristianos la entrada en la misma, y por ende en el santuario; llegando aún a tapiar la entrada primitiva, en comunicación con la mezquita.

"Esto no obstante, y merced a una fuerte suma de dinero, obtuvo el P. Custodio de Tierra Santa, Angel de Mesina (1612-1615), la permisión de abrir, del lado de la calle, una nueva entrada, desde la que se baja al vestíbulo por 24 peldaños, ya muy desgastados. Los Padres Franciscanos y, previa su autorización, otros sacerdotes latinos celebran allí el Santo Sacrificio de tiempo en tiempo, pero especialmente el viernes de la cuarta semana de Cuaresma y los días de las fiestas de San Lázaro y de las Santas María y Marta.

"Betanía, o el *Azariyeh*, es hoy día una confusa reunión de casas hechas con piedras provenientes, en gran parte, de los antiguos edificios religiosos. Sus 250 habitantes son musulmanes".

Nosotros volvíamos aquel día a casa a las once de la mañana, cuando oimos gritos en el atrio. Apresuramos el paso y nos encontramos con el bueno de Fr. Didaco, el lego tudesco de la residencia, quien se afanaba por echar el guante a un árabe ladrón que se llevaba ya una silla y una alfombra, de la iglesia vecina dedicada a la Condenación de Nuestro Señor Jesucristo. Vernos el ladrón y echar a correr, fué todo uno, pero afortunadamente no consiguió su objeto y allí quedaron los efectos que intentaba llevarse consigo.

* * *

Para la una y media de aquella tarde estaba anunciado el *Ingreso de los Patriarcas* en la Basílica del Santo Sepulcro. Y allá fuimos, para contemplar ese espectáculo único, que quizás sólo en Jerusalén puede contemplarse. A la hora fijada, llegó Monseñor Barlasima, revestido con hábitos prelaticios. Le acompañaba el Arzobispo titular de Damasco, Monseñor Jacinto Scapardini, dominico, Nuncio de S. S. que había sido en el Brasil. Junto con los dos Prelados iban los Canónigos con mucetas de armiño y sotanas moradas. El Cónsul francés, de gran uniforme, con el personal del consulado, iba detrás del Patriarca. Los *cauases* del consulado y los genízaros del Patriarcado precedían a la vistosa comitiva, marcando el paso con los regatones de sus largas pértigas. La comunidad del Santo Sepulcro aguardaba ya a la puerta, revestido de capa pluvial el preste. Al penetrar en la iglesia el Patriarca, revistióse la capa magna con armiño, adoró la Cruz que le presentaba el Preste y luego fué incensado por éste, procediendo luego a la aspersión del agua bendita sobre todos los presentes. Después, el Patriarca y el Damasceno adoraron la Piedra de la Unción mientras la *schola cantorum* entonaba el *Te Deum*. A los sones del himno de las grandes alegrías, la comunidad penetró bajo la gran rotonda, postróse reverente delante del Santo Sepulcro y fué luego a la capilla Franciscana de la Aparición, donde cantadas las preces, y la letanía lauretana, el Patriarca se sentó en su trono, admitiendo al beso del anillo a sus canónigos, a los franciscanos y al numeroso público allí congregado.

El Cónsul de España, su señora y los dos peregrinos filipinos, optamos por quedarnos en la puerta, para ver el ingreso de los Patriarcas de los otros ritos. Y en verdad que no nos pesó tal determinación. Apenas habían desalojado los latinos las inmediaciones de la Piedra de la Unción, cuando llegaron los griegos, revestidos con magníficos ornamentos de color de rosa y de color amarillo. Todos ellos llevaban sus grandes bonetes cilíndricos. Evangelarios riquísimamente encuadernados, cruces cuajadas de pedrería y ricos incensarios de oro con campanillas del mismo metal, veíanse en las manos de los popes. Estos inciensan de distinto modo que los latinos. Sus incensarios tienen las cadenillas cortas, y así es que inciensan con una sola mano, sin sujetar el resto de las cadenas con la otra mano. Ahora, que es necesario tener buen ojo y buen pulso, para situarse a conveniente distancia de la persona a quien van a incensar y no exponerla a un topetazo del turíbulo con las narices del incensado. El ruido de las campanillas agitadas al hacer la incensación, es agradable de oir.

A poco rato, llegó el Patriarca griego rodeado de sus archimandritas. Vestían todos de negro, con esa especie de cogulla benedictina que usan. Pero sobre el pecho ostentaban numerosas condecoraciones y llevaban todos pectorales riquísimos, cuajados de pedrería. Largos cabellos blancos asomaban por debajo del bonete del Patriarca, de aspecto venerable, de pausados y majestuosos ademanes. Confesamos francamente, que si no hubiéramos sabido la historia tenebrosa de aquel alto dignatario de la iglesia griega, más aún nos hu-

bieran impresionado su aspecto y sus ademanes. Seis *dragomanes* precedían a la comitiva. Algo parecido a lo que ocurrió con el Patriarca latino, sucedió con el Patriarca griego. Adoración de la Cruz y de la *Piedra de la Unción,* e incensación de Su Excelencia por el preste. Después, el Patriarca empuñó el incensario de oro, y empezó a sahumar a todos los presentes. Al llegar frente a nosotros, tuvimos que echarnos atrás, temiendo que la copa del incensario viniese a estrellarse contra nuestras gafas, si el Patriarca griego se cercioraba de que éramos latinos y latinos *enragé.* Un diácono con la estola cruzada sobre el hombro nos aspergeó despues con una redoma llena de agua de rosas. Terminadas estas ceremonias, el Patriarca y su vistoso séquito marcharon cantando himnos a la rotonda del Santo Sepulcro y después a su coro.

Tras el Patriarca griego entraron los Patriarcas sirio y copto, con séquito pobrísimo, formado por dos sacerdotes de sus respectivas sectas. Y en vez de los seis dragomanes que acompañaban al griego y al latino, apenas si podían permitirse el lujo de llevar cada uno un genízaro. Al final entró el Patriarca armenio, precedido de sus seis genízaros y rodeado de numeroso clero, con luengas barbas, alto bonete y transparente velo que caía sobre sus espaldas. No era tan lujoso el séquito del Patriarca armenio como el del griego, pero desde luego, aventajaba en número de sacerdotes y en esplendor en los ornamentos, al del clero latino. El Patriarca y sus acompañantes adoraron la Piedra de la Unción y después, previos los cánticos de rúbrica se retiraron a su capilla.

Indescriptible era el efecto que producía el rumor de tantos cantos, tan diversamente modulados, entonados en tan diversas lenguas, a la vez, debajo de la vastísima rotonda del Santo Sepulcro. Los latinos habían empezado su procesión a los santuarios y cantaban acompañados del órgano situado frente a la capilla de la Magdalena. Los griegos y los armenios comenzaban también sus procesiones, acompañándose con címbalos y lanzando de vez en cuando gritos estridentes. Los coptos y los sirios, a su vez, deambulaban por las galerías en pos de su respectivos obispos, vociferando sus preces. Y toda aquella algarabía, todo aquel estruendo de voces, de cantos, de gritos, de ahullidos, nos producían a los dos filipinos una impresión bien poco agradable por cierto. La *consulesa* española, en cambio, lloraba de satisfacción.

—¿No ve usted, no ve usted realizado el *erit sepulchrum ejus gloriosum,* de que nos habla Isaías? No ve usted cómo tantos linajes y tantas castas de hombres, de pueblos, de naciones, de religiones y de sectas se apretujan y a veces riñen e incluso se matan, por encontrar un sitio, por reducido que sea, cercano al sepulcro de Aquel que el profeta llamó el renuevo de Jessé, para allí tributarle el homenaje de su adoración y de su culto, que podrá ser errado, pero que muchas veces brota aquí de un corazón fervientemente enamorado?

A las cuatro de la tarde volvíamos a casa, molidos de tanto ir y venir y ensordecidos con todo aquel espantoso griterío que habíamos escuchado.

* * *

Aquel año cayó la Dominica de las Palmas el 20 de Marzo. El programa anunciaba que a las seis y media de la mañana se verificaría la bendición de los ramos en la basílica del Santo Sepulcro, y a esa hora estábamos ya allí, después de haber oído misa rezada y de haber comulgado en la capilla de la Flagelación. Aún tardó en empezar la función en la cual ofició Monseñor Scapardini, asistido de los canónigos del Patriarcado y de los franciscanos de San Salvador y del Santo Sepulcro. Distribuídas las palmas al clero, acercóse el Excelentísimo Sr. Cónsul de Francia, que acompañado de su familia y del personal del consulado, se asentaba en un sillón dispuesto *ad hoc,* cerca del sacro Edículo. El Arzobispo Damasceno les entregó sus palmas, y luego, los numerosos peregrinos que llenaban el templo, nos acercamos a recibir también nuestra palma correspondiente. Había allí palmas traídas de Gaza y ramos de olivo del Monte Olivete. A uno de nosotros nos tocó una palma blanca, muy parecida a las palmas que en Filipinas se distribuyen el Domingo de Ramos. Otro tuvo la dicha de recibir una rama de olivo que a nuestra patria hemos traído, conservándola como precioso recuerdo de nuestra estancia en Jerusalén. Distribuídas ya las palmas, comenzó la procesión que dió vuelta alrededor del sacro Edículo, dirigiéndose después a la capilla de la Magdalena en donde debía cantarse la misa. ¡Qué mundo de recuerdos, qué cúmulo de afecciones suscitaban aquellos cantos y aquella ceremonia realizada casi en el mismo lugar donde hace veinte siglos se realizó la procesión del Domingo de las Palmas! Esa procesión que siempre, todos los años, nos ha conmovido profundamente, tenía que ser para nosotros mucho más conmovedora en la santa Ciudad de Jerusalén. Pero al escuchar aquella antífona que dice: "Al entrar el Señor en la santa Ciudad, los niños de los hebreos (*hebraeorum pueri*) con ramos de palma clamaban hossana en las alturas", no pudimos contenernos y acercándonos al P. Cristófaro, que dirigía a los tiples, le preguntamos señalando a los niños:

—*¿Isti ne pueri hebraeorum?* (Estos son hijos de judíos?)

—*Non, non. Neque unus quidem est hebraeus. Isti omnes sunt pueri araborum,* nos contestó. (No, no. Ni uno solo de éstos es judío. Todos estos son hijos de árabes.)

¡Ay, era verdad, verdad desconsoladora! Entre aquellos niños que con sus puras voces clamaban en la basílica del Santo Sepulcro *hossana en las alturas, gloria y alabanza y bendición al Rey que viene en nombre del Señor,* ni siquiera uno pertenecía al pueblo hebreo. Los hijos de aquellos que hace veinte siglos corrían delante del divino Nazareno cantando sus alabanzas en la mañana radiosa del Domingo de Ramos, ya no eran dignos de entonar los loores del Cordero redentor que por nosotros se inmoló en el Calvario, en el Calvario que tan vecino estaba.

La misa se cantó en el altar de la Magdalena, como ya hemos dicho. Los cantores interpretaron la hermosa partitura de Conze "Ite Missa est" a tres voces de hombres. La Pasión resultó magnífica, sobre todo los pasillos a cuatro voces, de G. Ett, teniendo el gusto de oir por primera vez la pura y argentina voz del P. Antonio Calil Hanna, párroco de Belén, árabe de nacimiento, que es quizás el mejor cantor con que cuenta la Custodia de Tierra Santa.

Terminados los divinos oficios nos retiramos al convento de la Flagelación y allí vino a buscarnos el amable P. Angel Urrigoitia, después de comer, para llevarnos a Ain Karem, patria de San Juan Bautista, de cuya excursión nos ocuparemos otro día.

Aquella tarde, en la iglesia de San Salvador hubo Bendición después de las Completas, a las dos y media de la tarde, cantándose las letanías de A. Lama y el *Tantum ergo* de Palestrina.

El Lunes Santo los Franciscanos acudieron con muchos peregrinos a visitar la capilla del Cirineo, situada en la Vía Dolorosa y erigida en el sitio mismo donde Simón fué obligado a ayudar a Cristo a llevar la Cruz. Dijéronse allí varias misas y el concurso fué extraordinario.

El Martes Santo, la peregrinación se realizó en nuestra propia casa, en el santuario de la Flagelación. Muchos peregrinos asistieron a ella y el Cónsul de España y su digna esposa dieron magnífico ejemplo de religiosidad, comulgando en una de las misas rezadas.

Las dos familias franciscanas de San Salvador y del Santo Sepulcro asistieron a la misa solemne, en la cual se cantó el *Passio* a canto gregoriano. Terminada la misa se cantó el *Stabat Mater* de Frapiccini, a tres voces de niños.

Después de cumplimentar al Sr. Jaurrieta y a doña Silvia, su esposa, en el *divanno,* donde fueron invitados a tomar café, marchamos a San Salvador con el P. Angel Urrigoitia y nos entrevistamos con el ilustrado y amable P. Secretario de Tierra Santa, Fr. Higinio Nuti, el cual nos entregó nuestros diplomas de peregrinos, que a la letra dicen lo siguiente:

"MEMENTO JERUSALEM"

Si oblitus fuero tui Jerusalem oblivioni detur dextera mea. (Ps. CXXXVI. V. 5.)

IN DEI NOMINE! AMEN.

OMNIBUS et singulis has litteras visuris fidem facimus ac testamur Dominum Emmanuelem Rávago Jerusalem feliciter pervenisse et Sacra Loca visitasse.

Datum Jerosolymis e conventu SSmi. Salvatoris die 21 mensis Martii anni 1921.

De mandato Paternitatis suae Revmae.

Fr. HYGINUS NUTI O. F. M.
Secretarius Custodialis Terrae Sanctae."

Réstanos añadir que el P. Nuti que refrenda el diploma transcrito, posteriormente fué nombrado Vicario Apostólico en Egipto, recibiendo casi un año después de nuestra entrevista, o séase el 19 de Marzo del año actual, la consagración episcopal en el Calvario, de manos de S. E. el Patriarca de Jerusalén, siendo asistentes monseñor Aurelio Briante, Vicario dimisionario de Egipto y Arabia, y monseñor Isaack Houdabache, Arzobispo Caldeo Persiano.

De vuelta a San Salvador dimos un largo paseo con el P. Urrigoitia, disfrutando de las caricias del sol que con verdadera delicia buscábamos en aquellos días tan fríos de la Semana Santa. Tuvimos el gusto de tener a la mesa aquel día en casa al P. Urrigoitia, y nuestro gozo se vió colmado por la tarde, con la visita de nuestros queridos amigos los benedictinos españoles P. Luis Palacios y P. Roberto Grau.

* * *

El Miércoles Santo, muy de mañana, trasladáronse los franciscanos de las tres familias de San Salvador, del Santo Sepulcro y de la Flagelación, a la gruta de la Agonía en donde aquel día tenía lugar la peregrinación. Ya desde muy temprano, nuestro querido amigo Fr. Francisco de Maiz, el vasco gigantesco, de corazón de niño, que moraba con nosotros en la Flagelación, y qe era el encargado de la Gruta de la Agonía, había aderezado este santuario convenientemente. Fueron muchas las misas que allí se dijeron,

habiendo precedido a las mismas una meditación fervorosa hecha por los franciscanos antes de rayar el alba, seguida de rigurosa disciplina de sangre. En la misa solemne se cantó la Pasión a canto gregoriano y después el *Stabat Mater* del P. Cristofaro.

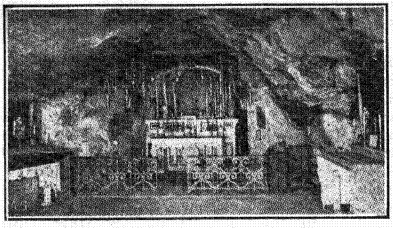

GRUTA DE LA AGONIA.

Apenas terminada la misa salimos de allí en dirección al Santo Sepulcro, para venerar el trozo de la columna de los azotes, que ese día se expone a la veneración de los fieles sobre el altar. Como ya hemos dicho en otro lugar, esa columna es de pórfido y tiene de alto sesenta y cinco centímetros. Colocada debajo de un pabellón terciopelo y seda pendiente de una corona real, la columna estuvo expuesta durante las horas que median desde el final de la misa mayor de los franciscanos del Santo Sepulcro, hasta el principio de las Tinieblas de aquella tarde. Nosotros besamos y adoramos y humedecimos con nuestras lágrimas aquella columna que había sido ungida ya con la sangre preciosísima del Redentor; y con todo el fervor de nuestra alma, tocamos a ella los objetos piadosos que traeríamos después como recuerdo a nuestra patria.

A las tres en punto de la tarde comenzó el solemne oficio de Tinieblas. ¡Las Tinieblas! Esa parte importantísima de la liturgia de los tres más sagrados días de la Semana Santa; ese oficio conmovedor que, desde niño nos atraía con sus misteriosas ceremonias, con sus patéticas lamentaciones, con sus voces de dolor y de angustia, expresados por el Profeta de las desolaciones y por los más inspirados acentos del Profeta Rey. A los once años, herida nuestra imaginación con todas esas impresiones, trazamos un modesto artículo, el primero que brotó de nuestra pluma, inspirado en la sublime poesía del oficio de Tinieblas.

Júzguese cuál sería la hondísima impresión que sentiríamos aquella tarde desapacible y fría del Miércoles Santo del año 1921, cuando situados en la tribuna de los franciscanos, cercana al sacro Edículo del Santo Sepulcro, presenciamos una vez más en nuestra vida, las conmovedoras ceremonias de la liturgia de la Iglesia Católica. Presidía el Arzobispo Scapardini y en el coro, habilitado frente al Santo Sepulcro, frontero al coro de los griegos, tomaron asiento los franciscanos, los canónigos del Patriarcado y muchos otros sacerdotes que se hallaban entonces en la Ciudad Santa. Los Salmos de los tres. Nocturnos y de Laudes se cantaron a canto gregoriano, pero las Lamentaciones fueron de lo más escogido, así como los responsorios, ejecutándose allí inspiradísimas producciones de Nanini, Mitterer, Witt, Palestrina, Ebner y el P. Magri, de quien fué el *Miserere* final.

¡Oh, y cómo resonaban en el fondo de nuestra alma las voces desoladas del profeta Rey cuando confesaba que su rostro se hallaba cubierto de confusión, que había venido a ser extraño para sus hermanos y que era reputado como peregrino por los hijos de su propia madre! ¡Oh, y cuánta poesía, solo entrevista hasta entonces por nosotros, se nos revelaba en aquellas lamentaciones que cerca de allí fueron compuestas, y cuyo cumplimiento plenamente veíamos realizados por nuestros propios ojos!

"¡Cuán solitaria la ciudad antes tan populosa! La señora de las naciones ha quedado como viuda; la soberana de las provincias es ahora tributaria. Con llanto inconsolable llora durante la noche y sus lágrimas corren hilo a hilo por sus mejillas. Entre sus amigos no hay quien la consuele... Su pueblo gime y anda errante en busca de alimento. Todo cuanto tenían de precioso, lo dieron para adquirir un bocado con que reanimar sus fuerzas. ¡Oh, vosotros los que pasais por el camino, atended y mirad si hay dolor igual a mi dolor!..."

Y de vez en cuando, como patético estribillo de este cántico de muerte, resonaba bajo las bóvedas de la grandiosa rotonda aquella suprema imprecación de Jeremías a la ciudad deicida: ¡Jerusalén, Jerusalén, conviértete al Señor tu Dios!

Eran ya las siete y media de la noche cuando volvíamos a nuestro convento, saturada el alma de amargura y rumiando aquellas palabras del *Miserere*, cuya realización quiera Dios que veamos pronto: Muéstrate benigno, muéstrate benigno, oh Señor, con Sión, para que los muros de Jerusalén puedan ser reconstruídos y acepteis el sacrificio de justicia, y la ofrenda y los holocaustos que serán colocados sobre vuestro altar.

Benigne fac Domine in bona voluntate tua Sion: ut aedificentur muri Jerusalem.

MANUEL RÁVAGO.

¡AMETE!

(HISTÒRICO)

Vivir quiero conmigo,
Gozar quiero del bien que debo al cielo,
A solas, sin testigo,
Libre de amor, de celo,
De odio, de esperanzas, de recelo.

(*Fr. Luís de León*).

Corría el año de 1156, cuando en una mañana nublada y tristona de Otoño, paseábase pausadamente por los jardínes de su palacio el Rey moro de Valencia, llamado Lupo, conversando amigablemente con el gallardo y apuesto joven *Amete,* hijo del Rey moro de Carlet.

El Rey se para un instante, y poniendo su mano derecha sobre el hombro de *Amete,* le dice con mucha gravedad:

—*Amete,* el bondadoso Conde Berenguer de Barcelona hace ya algún tiempo que me brinda con muy razonadas treguas, deseo aceptarlas y necesito un fiel embajador que me represente dignamente y firme en mi nombre y selle el pacto con el timbre de mi realeza, en el mismo palacio del Conde Berenguer de Barcelona.

—Si V., apesar de mis pocos años, me considera digno de esta empresa, procuraré cumplirla prontamente y con toda fidelidad, contesta *Amete.*

—Me bastan tu formalidad y tu nobleza, contesta el Rey.

Éste instruye a su emisario, sobre todas las condiciones del pacto que se trata de celebrar, se las da por escrito y le dice:

—Toma, pues, el mejor de mis caballos, y por escolta, un grupo de la flor y nata de mis soldados, llévate esta cajita arabesca de oro en que se encierra una porción de mis mejores joyas, que de mi parte entregarás al Conde Berenguer y a su señora, como sencillo presente que les envío. Despídete de tu anciano padre, y parte sin tardanza a Barcelona.

Amete participa a su anciano padre

la honrosa embajada que el rey Lupo le encomendara, se despide de él, llena de besos a sus dos hermanitas Zaida y Zoraida y al amanecer del día siguiente parte con su comitiva montado en un brioso caballo cordobés que vuela como el viento en su carrera.

Pasan el Ebro sin dificultad penetran en un extenso y ameno valle de la Provincia de Tarragona, vadean el río Francolí y atravesando de noche un extenso y frondoso pinar, les sobreviene una horrorosa tempestad de vientos, lluvias y rayos. Ignorando *Amete* donde se dirigía por haberse extraviado del camino en medio de la oscuridad de la noche, y separado de su comitiva por la velocidad de su arrogante corcel, ve brillar a lo lejos una lucecita en medio del fragor de la tempestad, se dirige hacia ella, mas he aquí que cuando parecía estar cerca, de repente desaparece, mas oye un canto divino, misterioso, melancólico y nuevo para él que le deja extasiado.

Se acerca al edificio, se apea, deja el caballo, sujétalo en la gran verja de hierro por las riendas, penetra en él, atraviesa un jardín, cruza el severo claustro y entra en el templo. Sólo tres luces brillan en el altar mayor de la iglesia de aquel monasterio que no era otro que el de Poblet, y el canto que estaba oyendo era la solemne Salve en honor de la Madre de Dios.

Amete se reclina en una de las columnas del templo, está profundamenmente conmovido y llora, y al derramar aquellas dulces lágrimas, siente bullir en su pecho y en su alma un mundo de nuevos sentimiento e ideas jamás pensadas ni soñadas.

Amete cae de rodillas al ver pasar cabe si una ordenada procesión de seres nunca vistos por él. los brazos cruzados ante el pecho, con largos ropajes blancos y queda como fuera de sí al oír la suavidad y armonía del cántico religioso acompañado por las graves notas del órgano. que se pierden en las altas bóvedas del anchuroso templo. Son los monjes cistercienses que después de haber cantado las glorias del Señor y de la Virgen María, se retiran a sus celdas para tomar un breve descanso.

Uno de ellos que se ha fijado en la presencia de *Amete* arrodillado y casi postrado junto a la columna. exclama:

—¡Válgame nuestro Padre S. Bernardo! ¡Un moro... un moro en la casa de Dios!

—¡Sí, un moro, repiten en voz baja, los demás!

Se acerca el Abad y le pregunta:

—¿Quién eres?

—Soy *Amete*, el hijo del rey de Carlet.

—¿Quién te ha traído?

—La tempestad.

—¿A quién buscas?

—A Dios.

—¿Qué quieres pedirle?

—Que me deje habitar en este santo recinto todos los días de mi vida, que me deje ser uno de vuestros hermanos, que pueda oír constantemente estos cánticos que me extasían, puesta mi frente en el polvo de la tierra y mi pensamiento en lo más alto del cielo, como un hijo de cristianos.

El Abad llama a los demás religiosos que se habían separado y les dice:

—¡Acercaos hermanos!... Es un alma que Dios ha traído a su santa casa, pide entrar en el recto camino de la virtud que conduce al cielo. ¡Demos gracias a Dios y a nuestro Padre S. Bernardo!

—¡Bernardo! exclamó *Amete*. Así es, como quiero llamarme de hoy en adelante.

—Así, te llamarás, contestó el Abad.

Instruído, bautizado, probado y admitido entre los novicios, desde este día el Real Monasterio de Santa María de Poblet contó con un monje más, llamado Bernardo. Un monje virtuoso que corrió con pasos de gigante por el escabroso camino de la virtud y perfección cuya sólida devoción, cuya austeridad y penitencias y cuya vida observantísima le valieron que su fama, prudencia y santidad, se extendieran dentro y fuera del monasterio, llegando a ser, después de haber brillado en muchos cargos, General de toda la Orden Cisterciense, y lo que más, es, mereció el ser venerado en los altares, con el nombre de San Bernardo de Alcira, coronado con la palma del martirio.

* * *

¿Cómo sucedió? Veámoslo.

Hacía algún tiempo que Bernardo ya había cesado en su cargo de General de toda la Orden.

Suponía él, y con razón, que su anciano padre por quien tanto había rogado habría fallecido ya; recordaba lo fácil que le fue convertir al cristianismo a una parienta suya llamada Doraycela de Lérida, con otros muchos sarracenos de la familia de ésta, y otros moros re-

sidentes en dicha ciudad; en vista de eso se inflamó de tal manera su pecho en tan vivas ansias de convertir a sus hermanas Zaidya y Zoraida y a su hermano Almanzor, que después de haberlo tratado con Dios, durante largas horas de oración y con rigurosas penitencias se fue a visitar al Abad le expuso el plan que tenía y le pidió la bendición para emprender el viaje a Valencia, a fin de que Dios coronase con su gracia aquella su caritativa empresa.

El Abad que era hombre de Dios y conocía el fervor y santidad de su humilde súbdito, inspirado por luz celestial le otorgó generosamente la gracia que pedía, mas al darle la bendición para tan difícil empresa le dijo:

—¡Bernardo, tu te partes contento para obtener la salud eterna de tus hermanos, bien puede suceder que la alcances, pero el corazón me dice, y siento aquí dentro de mi pecho, no sé qué triste presentimiento de que ya no te volveremos a ver! ¡Sí, yo entiendo que esta empresa es conforme a la voluntad de Dios, y por ella te concedo la licencia y te doy benignamente mi bendición!

Bernardo se postró de rodillas a los pies de su Abad y recibida la bendición, con el semblante inflamado en amor de Dios y celo de las almas partió aquel mismo día para el reino de Valencia, diciendo al besar la mano de su Superior, estas sentidas palabras:

—¡Cúmplase en mí en todo y por todo la santa voluntad de Dios!

Bernardo, durante su largo viaje a pie y pidiendo el sustento cotidiano de puerta, en puerta, no cesaba de levantar el corazón y la mente a Dios N. S. y a la Virgen María para que iluminasen la mente de sus hermanos y trocasen sus corazones.

Después de algunos días de penoso viaje llegó a Valencia, y pasó al territorio de Carlet. Su anciano padre en efecto había muerto. Su hermano Almanzón era Rey de Carlet. Sus hermanas Zaida y Zoraida, que tiempo ha que no se avenían bien con el genio altivo y soberbio de su hermano Almanzór, vivían las dos muy unidas, en su rica y suntuosa morada no muy distante del palacio de su hermano.

Apenas Zaida y Zoraida, reconocieron a su hermano *Amete*, aunque muy desfigurado por los años, le recibieron con grandísimas muestras de afecto y cariño acompañadas de muchas lágrimas de puro gozo y contento, y no se cansaban de mirarle y oirle hablar.

Bernardo les contó, con todos los pormenores cómo Dios N. S. valiéndose de aquella horrorosa tempestad que de noche le sorprendió en medio de aquel frondoso bosque de pinos, le condujo, sin él saberlo, al magnífico templo del Monasterio de Poblet, y allí le trocó por completo el corazón, decidiéndose a no servir más a los reyes de la tierra, para servir únicamente al Rey del cielo.

Al oír las dos hermanas de labios de Bernardo, cómo se había consagrado a Dios y la vida santa y tranquila en que había pasado, renovaron una y otra el llanto. Esta fue la ocasión de que se valió, para dar un recuerdo a sus hermanas, y era un hermoso rosario y una crucecita. Al instante besaron aquellos objetos piadosos. Su hermano les explicó lo que eran y qué significaban: oíanlo con mucha atención, y a la menor insinuación de que se hiciesen cristianas accedieron contentísimas; las instruyó, y él mismo tuvo el consuelo de bautizarlas, llamándose respectivamente Zaida y Zoraida Gracia y María desde aquel instante.

Lo que tan fácilmente obtuvo de sus dos hermanas no pudo lograrlo de su hermano Almanzor quien según expre-

sión de sus dos hermanas, tenía el corazón más duro que el pedernal y sediento de sangre de cristianos, contra quienes peleaba y promovía insidiosas asechanzas.

Con todo el bueno de Bernardo, no había perdido del todo la esperanza, y así hizo una nueva tentativa, a los pocos días de bautizadas sus hermanas.

Fué a palacio, Almanzor le recibió fríamente, ningún presente ni regalo de Bernardo quiso admitir, ninguna palabra ni razonamiento escuchar, antes montando en ira, con frases amenazadoras le increpó de esta manera:

—No te conozco, yo conocí un hermano mío que se llamaba *Amete*, a tí no te conozco, sólo sé que eres un *renegado*. Para tu bien te digo, que si mañana permaneces en mis dominios, si ves la salida del sol, el sol dejará de alumbrarte antes que llegue a lo más alto de su carrera y tus ojos no verán su ocaso.

Bernardo, cual manso cordero, para no exsasperar más a su hermano, no contestó palabra y haciendo una inclinación de cabeza, como saludándole, partió de palacio con el corazón traspasado de dolor.

Bernardo contó a sus dos hermanas cuan fríamente Almanzor le había recibido y la amenaza que le había hecho de matarle, si permanecía por más tiempo en aquel lugar y así les dijo:

—Marcharemos esta misma noche, pasaremos el río Júcar, os pondré en tierra de cristianos y de esta manera estaréis libres del furor de vuestro hermano, y así lo hicieron.

Al saber Almanzor, al amanecer del día sigiente, la fuga de los tres, como león a quien han arrebatado sus cachorros, ciego de furor salió al frente de un escuadrón de sarracenos, y alcanzó a los fugitivos cerca de Alcira, cuando en la orilla del Júcar se disponían a pasarlo en una barca.

Almanzor degolló, sin ningún miramiento a sus dos hermanas Gracia y María, cuyas hermosas almas, embellecidas con la palma del martirio subieron a los cielos; y después de atar con cuerdas fuertemente a Bernardo a una encina, arrancó el largo clavo que aseguraba el timón de la barca y lo clavó en la frente del religioso cisterciense, muriendo este inocente Abel en manos de su sanguinario Caín.

Bernardo al expirar, aleccionado por su Divino Maestro, perdonó a su hermano y verdugo. El martirio tuvo lugar el 21 de Agosto de 1180.

En el Monasterio de Poblet nada se supo de la muerte del monje santo.

Medio siglo después, así que el Rey D. Jaime I. hubo conquistado a Valencia del dominio de los moros, unos almogáveres que pasaban por Alcira vieron sangre fresca en el suelo y este sitio por la noche se veía iluminado con celestes resplandores, dieron aviso de ello al mismo Rey D. Jaime I. Él en persona fué a visitar el lugar del prodigio, hizo cavar allí mismo y hallóse el cuerpo de Bernardo...

Pasaron los años y Bernardo Gracia y María merecieron el honor de los altares por el martirio sufrido por la fe de Cristo.

Algunos Martilogios hacen mención de San Bernardo de Alcira el primero de Junio y el 21 de Agosto.

Esta es la historia que aun hoy día oyen contar los que visitan el Real Monasterio de Santa María de Poblet, al contemplar la imagen de un santo Monje cisterrciense llamado Bernardo, es el hijo del rey moro de Carlet, es el moro que se llamó *Amete*.

CAL-LIT, S. J.

Manila, Octubre, 1922.

Acción de la Abogada de la Gracia.

Según ésta dulcísima doctrina la Virgen en primer lugar puede conceder todos los dones y gracias que le pedimos a ella directamente, y en sus manos está, por decirlo así, la administración general de la gracia que del cielo llueve sobre nosotros.

Además, no sólo las gracias que a ella pedimos, sino todas las gracias que nos obtienen los Santos, pasan también por medio de María: de tal manera que los Santos, cuando nosotros no acudimos a la Reina de todos ellos, o se dirigen a ella directamente y por ella al Hijo, o si se dirigen al Hijo éste se dirige a la Madre y espera su beneplácito y mediación.

En fin, que, puesto que Dios da muchas gracias aun antes de que las pidamos, y para que pidamos la gracia también da la primera gracia, todo ello se nos da por medio de nuestra Madre, general intercesora nuestra, que antes de acudir nosotros a ella, aun *no invocada* por nosotros, como decía San Anselmo, nos oye.

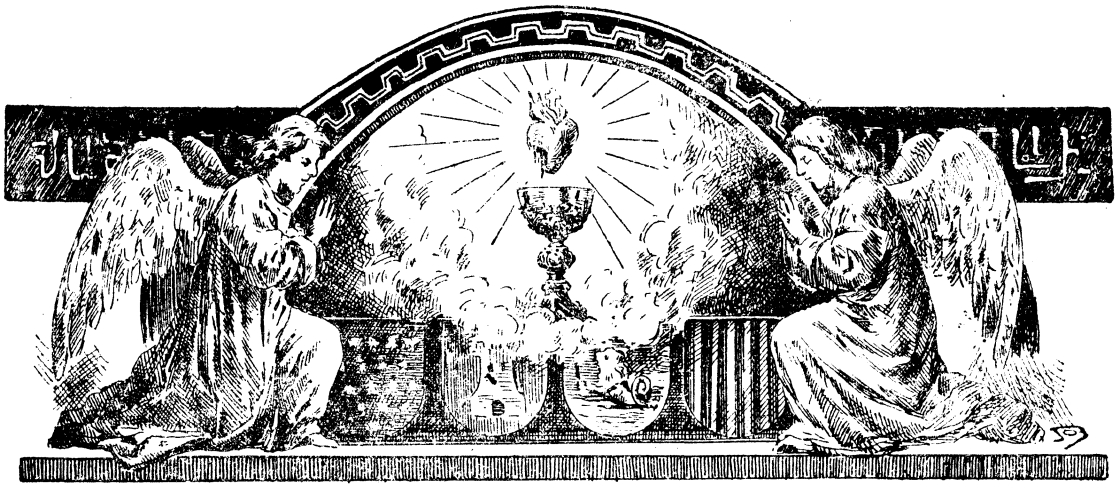

Apostolado de la Oración

INTENCION GENERAL PARA EL MES DE NOVIEMBRE DE 1922.

APROBADA Y BENDECIDA POR S. S. EL PAPA

LA PRENSA CATOLICA

Si en el mundo todo lo mueve y gobierna la opinión pública, la prensa es la dueña de esa opinión pública. Por eso la prensa es la que dirige las ideas y las costumbres de los pueblos, haciéndolos a su imagen y semejanza. Si la prensa es impía e inmoral, la sociedad también lo será. Si es indiferente y atiende únicamente a los bienes materiales, sus lectores andarán completamente alejados de Dios y olvidados de su inmortal destino. Pero si la prensa fuese buena y escrita con criterio enteramente cristiano el pueblo conservaría sus creencias y volvería fácilmente a las prácticas salvadoras de la piedad. Es cierto que la predicación de la Iglesia es el principal medio de la santificación del mundo; pero en vano se arroja la buena semilla si ha de caer en el pedregal de las malas lecturas, con toda la dureza de errores y vicios que consigo llevan. Menester es que la buena prensa limpie la tierra, la prepare para recibir la semilla del cielo y ayude a llevar y esparcir esta misma semilla hasta los rincones donde no tiene entrada la predicación oral.

Cuestión muy importante

Católico fué el bautismo, por decirlo así, que el invento de Guttemberg había recibido inaugurándose con la impresión de las Sagradas Escrituras. Pero los enemigos de Dios pronto se apoderaron de la imprenta como de la mejor arma de combate. De manera que ya San Francisco de Sales, dirigiéndose al Papa, le decía: "El peligro, Santísimo Padre, está en la difusión de libros infames, y el único remedio eficaz es la fundación de una prensa católica, de modo que nuestras respuestas no se hagan esperar, y podamos bajar a la arena con ventaja y responder con éxito cierto a las provocaciones de los maestros del error".

Entre los muchos medios de corrupción que la vida moderna ha traído a nuestros pueblos los habrá más activos o más enérgicos que las malas lecturas, pero más seguros y menos advertidos ninguno. De esos papeles impresos, los hay descaradamente malos, que si bien repugnan a los que aún estiman su dignidad de cristiano y de hombre, en cambio no faltan muchos infelices a quienes acaban por precipitarlos en el fondo de la irreligión. Pero mayores estragos causa aún la prensa hipócrita, que esconde la sagacidad de un impío o la cobardía de un traidor. Verás en sus páginas referida una función religiosa de los católicos, alabada la generosidad del Papa o anunciado el calendario de los Santos. Este es el barniz y la máscara.

¿Quieres ver su verdadero rostro? Lee la descripción de las hazañas de los enemigos de la Iglesia Católica, de los masones, aglipayanos y protestantes, y verás cuánto respeto y cuántas alabanzas se les tributan. Lee las gacetillas y los versos que se burlan de la piedad y usos de los católicos, que censuran con desenfrenada ligereza a los ministros de Dios y nombran con irreverencia al mismo Jesucristo Nuestro Señor. ¿Es posible

que haya un *católico* medianamente ilustrado que esté convencido de que su maestro en la religión es ese periódico *anticatólico*, esa ignorancia personificada o esa malicia encarnada que detrás del papel se esconde? Y sin embargo muchos hermanos nuestros no tienen más instrucción moral y religiosa que la del periódico enemigo que sustentan con su dinero. Esto es lastimoso; por eso todos tenemos el deber de luchar contra las malas lecturas y propagar las buenas que son su remedio más eficaz.

Propaganda Católica

Celadores y Celadoras del Apostolado: nuestras filas deben crecer; si hemos de ser fieles a nuestra vocación debemos dar a conocer más y más la hermosura y amor del dulcísimo Corazón de Jesús. Pero, si no quieren venir a la Iglesia, me decís; y ¿cómo han de venir a la casa de Dios—os responderé—si esos periódicos que manosean les están quitando todo el aprecio y amor de la religión? Es ya un género de necesidad leer diarios, leer algo para recrearse o para instruirse. Nuesto deber es ayudar a la difusión de las buenas lecturas.

Para ello podemos valernos de los siguientes medios:

1o. El que se sienta con aptitud e inclinación al periodismo, responda a esta noble vocación de nuestros tiempos. Adquiera todos los estudios que pueda de esta carrera y asegurará mejor el éxito humano de la empresa. Sobre todo que no la falte, junto con un inquebrantable amor a la verdad, a la Iglesia de Cristo y a sus hermanos, algún caudal de todos esos conocimientos que integran la apología católica.

2o. Hacen falta católicos lectores. ¿Acaso no vemos con dolor cómo nuestras publicaciones, con no ser inferiores a la prensa enemiga, son abandonadas por nuestros hermanos que nos niegan la ayuda de su suscrición y hasta el aliciente de su lectura? Y por desgracia no es siempre una mejor información la que ellos buscan en los malos periódicos, sino quizás aquel manjar vedado que precisamente tratamos de quitárselo por su bien. Si sois católicos no leais el papel que milita con los enemigos de Cristo y de su Iglesia; leed la prensa católica.

3o. Cuando dentro de algunos años tengáis que dejar con la vida vuestras riquezas los que las poseais, muy poco os importará dejar en el mundo mil pesos menos; en cambio os será muy ventajoso encontraros en la eternidad con la caritativa obra de haber difundido buenas lecturas, que es la primera necesidad de nuestros días.

El que tiene menos, júntese con otros, deseosos como él de salvar almas, y hallarán a poco precio revistas, libritos, folletos, diarios y hojas de sana lectura que, cómo ráfagas de luz, volverán a muchos al buen camino.

4o. Ofreceos para repartir esas buenas lecturas en las oficinas y talleres, en los vehículos y en las casas, dentro de las cartas y paquetes, como olvidadas en el libro que devolvéis, en la mesa, en el escritorio, hasta para envoltorios y en el suelo por donde ha de pasar la gente. Repartid con profusión las revistas y hojas católicas; ciento se perderán, pero si una gana un alma para Cristo, por bien empleados deben darse tiempo, trabajo y dinero.

5o. En las grandes funciones de vuestra parroquia, a las que acude gran concurrencia del pueblo, se reparten con provecho hojas populares de actual interés. Preparad o reproducid los mejores artículos de vulgarización del dogma y de la moral. Y en toda ocasión los niños lo recibirán con júbilo, y lo leerán después en su casa las personas mayores.

A todos estos dará Dios en su día el premio de verdaderos colaboradores suyos, como exigirá también tremenda responsabilidad a los que tales oficios hubieren prestado a la mala prensa.

JOSE Ma. SIGUION.

¡CATOLICOS FILIPINOS! ¡SUSCRIBIOS A VUESTRA PRENSA, LEEDLA Y PROPAGADLA!

LA DEFENSA. Diario Castellano. Manila, Plaza de Santa Cruz,—₱1.50 al mes. Información.

EL PRECURSOR. AN MAG-UUNA. Semisemanal. Castellano y Bisaya. Cebú, Colón 38.—₱6.00 al año. Información.

EL BOLETIN CATOLICO. Semanal, Castellano, Inglés y Bisaya. Cebú, Colón, 40.—₱6.00 al año. Información y propaganda.

ECO DE SAMAR Y LEYTE. Semanal. Castellano, Inglés y Bisaya. Calbayog, Sámar, Apardado 31.—₱4.00 al año. Información y propaganda.

LIOAOA. Semanal. Pangasinán e Ilocano. Santuario de Manaoag. Pangasinán.—₱1.00 al año. Propaganda y noticias.

AN PARALUMAN. Quincenal. Tagálog. Manila, Cabildo, 166. Suscrición plural. 6 ejs. 30 cents. al mes. Propaganda.

IDEALES. Quincenal. Castellano e Inglés. Dagupan, Colegio de San Alberto Magno.—₱2.00 al año. Información y propaganda.

HOJAS DE CATECISMO, O EL CATEQUISTA ORADOR. Quincenal. Castellano. Manila. Tipografía de Santo Tomás, Aduana,

90.—Suscrición plural. 3 ejs. (mínimum) ₱2.00 al año; 100 ejs. ₱40.00 Propaganda.

ECOS DE LA CONGREGACION DEL NIÑO JESUS DE PRAGA Y DEL COLEGIO DE S. BEDA. Mensual. Castellano. Manila, Vergara, 1223.—₱2.00 al año. Propaganda, información, apologética.

CULTURA SOCIAL. Mensual. Castellano e Inglés. Arzobispo, 134. Manila. Apartado, 154.—₱3.50 al año. Información, apolegética, propaganda, literatura amena y ciencia.

HOJAS PARROQUIALES. Mensual. Castellano. Zamboanga.—Apartado 153: ₱1.00 al año. Propaganda.

BITUEN TI AMIANAN. Mensual. Ilocano e Inglés. Laoag. Ilocos Norte. Apartado 39.—₱1.50 al año. Información y propaganda.

THE ATENEO. Mensual. Inglés. Ateneo de Manila. Apartado 154.—₱3.00 al año. Información escolar, literatura amena.

UNITAS. Mensual. Castellano e Inglés. Universidad de Sto. Tomás. Manila. Apartado 147.—₱2.50 al año. Diferentes facultades e información escolar.

BOLETIN DE LA IGLESIA DE S. IGNACIO. Mensual Castellano. Manila, Apartado n. 154. Suscrición al año: una limosna para el culto y propaganda.—Anunciador de los cultos y propaganda.

CABUHI SANG BANUA. Mensual. Castellano y Bisaya. Convento de Jaro, Iloilo.—₱2.00 al año. Propaganda e información.

HOJA AZUL de las Congregaciones Marianas. Mensual. Castellano. Apartado 154.—₱1.00 al año. Propaganda e información interior.

LIMOSNAS RECOGIDAS POR EL APOSTOLADO DE LA ORACION PARA LOS HAMBRIENTOS DE RUSIA.

Un Sacerdote	₱ 10.00
Una Señora	2.00
Sra. de Sagristá	25.00
D. Esteban Escanilla	1.00
D. Felipe Escanilla	50
D. F. Gaudines	1.00
R. Párroco de Tabau (Unión)	2.00
Una persona devota	3.00
D. Manuel Guevara	2.00
R. P. Teófilo Narciso, Indán	30.00
Da. Carlota Ibañez	2.00
D. Bartolomé Tayag	1.00
Una Muchacha	0.50
Da. Josefa Vda. de Alcántara	5.00
Varias Sras. Piadosas	6.00
Por medio de la Srta. Lejarde	27.00
R. Párroco de Indán	1.10
R. P. Ladislao M. Santos	10.00
Una Colegiala de Santa Isabel	8.60
Da. Isabel Regalado	35.00
Da. Cecilia Vda. de Espino	10.00
Socias del Apostolado de Minalin	15.00
Sr. Gabriel La O	10.00
Parroquia de Luta (Batangas)	25.00
Una Familia devota	100.00
Celadora Sra. Gómez	10.30
Da. Carmen Ampil	2.00
M. Superiora de Santa Isabel	48.50
Una Señora	2.00
Sr. Ramón Agtarap	2.50
M. Superiora del Colegio de Looban	44.70
R. P. Melanio Lazo, Ilocos Sur	5.00
R. P. Valeriano Latorril, Capiz	20.00
R. P. Fermín S. Julián, Bataan,	5.00
Sr. D. Manuel.... Cebú	5.00
D. G. Ramírez, Loon, Bohol	10.00
R. F. L. Rogan, Párroco de Iloilo	49.75
P. Párroco de Tayabas	25.00
D. Pedro Cuí, Cebú	100.00
D. Carmelo Marasigan	15.40
R. P. Simón Gutiérrez, Bulacán	10.00
Sr. Vicente Pingol, Robledo	3.24
Apostolado de Tanauan, Leyte	24.00
St. Bautista Catholic Acad. Tiaong, Tayabas	5.00
Apostolado de Negros Oriental	8.00
R. Fr. Enrique Delgado, Cebú	7.00
R. Fr. Juan Casanova, Franciscano	20.00
Apostolado de Rosario, Batangas	20.00
Apostolado de Tibiao, Antique	20.00
R. P. Estanislao Gran Cuenca, Batangas	12.00
Apostolado de Hernane	1.00
R. P. Gram, Párroco de Olongapó	20.00
Apostolado de Amadeo, Cavite	18.00
Apostolado de Lilio, Laguna	15.00
Apostolado y Centro Católico de Lucena, Tayabas	107.00
R. P. Cayetano Bastez y Feligreses Luboc, Bohol	23.00
R. F. Marcelino Aviles, Bulinoa, Pangasinan	8.00
R. P. Francisco Ortuoste, Dumaguete	10.00
Apostolado de Anda, Bohol	6.00
Apostolado de Calbayog, Samar	24.00
Apostolado de Batangas y Vecinos del mismo	93.00
Apostolado de Patnongon, Antique	5.00
Apostolado de Makato, Capiz	20.00
Apostolado de Pidigan, Abra	3.00
Apostolado de Gapan, Nueva Ecija	28.00
Apostolado de Binalonan	10.00
Señoras del Apostolado de Ermita, Manila	25.00
P. Ireneo Pérez Cádiz Neg. Occ.	15.00
Una socia del Apost. de la Oración	2.00
Apostolado de S. José, Batangas	10.00
D. Joaquin Balana de Bacacay	10.00
Apostolado de Silay, N. Occ.	25.00
Apostolado de Dumalag, Capiz	100.00
P. Ismael Caloag, Párroco de Ormóc, Leyte	10.00
P. Patricio Arzador, Mangatarem, Pangasinán	5.00
P. Alberto Ellaga, Majayjay Laguna	18.00
	₱1409.69

* La Dirección Central del Apostolado de la Oración ha remitido la referida suma al R. P. Alfredo Maertens, S. J. Procurador General de la Compañía de Jesús en Roma, en Cheque, no. 27592 del Banco de las Islas Filipinas por valor de Dollars 704.85, con fecha 17 de Octubre de 1922.

Las cantidades que vayan llegando con el mismo fin, se remitirán el mes de Noviembre.

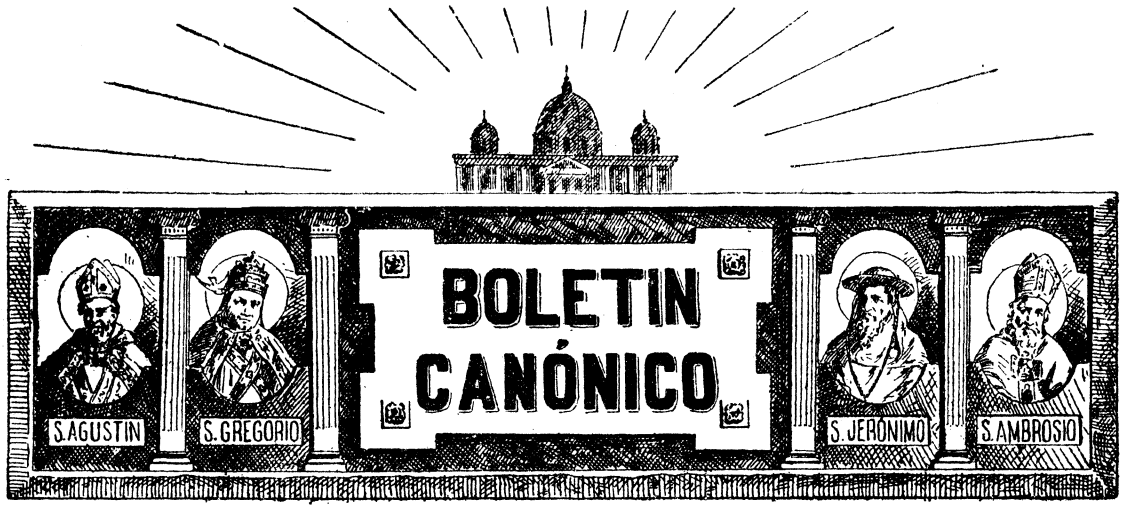

De la Curia Romana

Declaraciones al can. 139.

Prescribe el § 4 de este canon que, en los lugares donde haya prohibición pontificia, los clérigos no soliciten ni acepten los cargos públicos de Senadores o Diputados, sin licencia de la Santa Sede; y que en las demás regiones no intenten adquirir semejantes cargos, a no mediar licencia tanto de su propio Ordinario, como del Ordinario del lugar en que se ha de hacer la elección.

Sobre la inteligencia de este canon, la Comisión de intérpretes del Código declaró el 25 de abril de 1922:

1o. que si en virtud de las leyes o constitución de la nación, los Cardenales, Arzobispos y Obispos son senadores de derecho y la Santa Sede ha aprobado de algún modo esa práctica, pueden tanto los Cardenales como los Arzobispos y Obispos, sin licencia especial de la Santa Sede, desempeñar dichos cargos, con tal que satisfagan a sus demás obligaciones por medio del Vicario general o de otro modo. Pero en todos los demás casos, los mismos Cardenales, Arzobispos y Obispos tanto residenciales como titulares, necesitan permiso de la Santa Sede.

2o. que los Ordinarios de los lugares más bien deben mostrarse difíciles que fáciles, en conceder su licencia a los sacerdotes que deseen presentarse como candidatos a los mencionados cargos.

(Acta Ap. Sedis XIV, 313).

Taxas en la exploración de la voluntad.

La Sda. Congreg. de Religiosos declaró el 18 de marzo último, que no puede sostenerse la costumbre aun inmemorial de exigir taxas a las comunidades de religiosas, con motivo de las exploraciones de la voluntad de éstas, que el derecho prescribe.

(Ibid. 352).

Medalla-escapulario para las Terceras Ordenes.

Habiéndose pedido varias veces facultad para que los Terciarios de San Francisco y otras Ordenes Terceras pudiesen sustituir el escapulario por una medalla, que representase alguna imagen piadosa, gozando de todos los derechos, indulgencias y privilegios anejos al escapulario; Su Santidad, en audiencia del 20 de marzo, juzgó conveniente no acceder a semejante petición.

Sin embargo, teniendo en cuenta lo que León XIII ya había decretado en las Reglas de la Tercera Orden de S. Francisco cap. III § 6, quiso que los Superiores de la Tercera Orden secular de S. Francisco usasen en cada caso particular, respecto de sus terciarios, de la facultad allí concedida, con tal que intervenga grave y justa causa, para hacer dicha conmutación.

Revocó además el Papa todas las facultades ya concedidas para conmutar

el hábito de cualquiera Orden Tercera en medalla, ora hayan sido otorgadas por Rescripto, ora personalmente por los Sumos Pontífices de palabra o por escrito.

(Ibid. 353).

Indulgencias Apostólicas.

Según el can. 933, practicando una misma obra indulgenciada por diversos títulos, no pueden lucrarse varias indulgencias, a no ser que la obra prescrita sea la confesión o comunión, o se prevenga *expresamente* lo contrario.

Por otra parte, Su Santidad Pío XI al conceder el 17 de febrero último las llamadas Indulgencias Apostólicas, expresamente declaró que dicha concesión no derogaba ninguna de las indulgencias concedidas anteriormente por otros Pontífices a las mismas oraciones, ejercicios piadosos y obras a que se refería.

Se ha preguntado si con esta declaración queda ya satisfecha la condición requerida por el can. 933, de manera que, con una misma obra de las incluídas en el catálogo de Indulgencias Apostólicas, se puedan ganar varias indulgencias, las concedidas por el actual Pontífice y las concedidas por sus predecesores; y la Sda. Penitenciaría, con fecha 9 de mayo, contestó: *Affirmative, facto verbo cum Sanctissimo.* El Papa por su parte, se dignó confirmar y mandó publicar la misma resolución, el 2 de junio siguiente. (Ibid. 394).

El catálogo de esas indulgencias puede verse en el número de junio de esta revista pág. 280; donde, de paso advertimos, que involuntariamente dejó de corregirse un notable error de imprenta en la advertencia 1a., incluyéndose entre los objetos que pueden indulgenciarse las *estampas pequeñas.* Rogamos al lector se sirva subsanar esa falta, leyendo en su lugar *estatuas pequeñas.*

Patrón de los Ejercicios.

Con ocasión de los dos Centenarios que este año se celebran relativos a San Ignacio de Loyola, el tercero de su Canonización y el cuarto de haberse escrito el libro de los Ejercicios Espirituales; el Sumo Pontífice se dignó dar el 25 de julio último una Constitución Apostólica, en que constituye y declara al mismo Santo, *Patrón celestial de todos los ejercicios espirituales,* y por consiguiente de los institutos, sociedades y asociaciones de cualquier género que trabajan en favor de los ejercitantes.

(Ibid. 420 sig.).

Celebración del Capítulo General.

La Sda. Congr. de Religiosos había concedido a algunas Ordenes o Congregaciones religiosas, principalmente durante la guerra europea, indulto para prorrogar *ad nutum Sanctae Sedis* la celebración del Capítulo general, en vista de las circunstancias especiales que entonces concurrían.

Ahora, por un decreto del 23 de julio, se manda que todas las Religiones o Congregaciones religiosas que hubieren obtenido semejante indulto, celebren el Capítulo general antes de terminarse el próximo año de 1923; y se encarga a los Superiores generales que procuren oportunamente convocar dicho Capítulo, conforme a la norma de sus constituciones, a fin de que pueda tener lugar dentro del término prefijado.

(Ibid. 428).

Misa de Requiem en la traslación del cadáver.

Habiéndose preguntado si la misa de *Requiem,* que se celebra en la traslación de un cadáver sepultado ya definitivamente, goza de los privilegios de la misa exequial *ut in die obitus seu depositionis,* aunque se hayan celebrado ya las exequias con ocasión de la sepultura precedente: la Sda. Congregación de Ritos contestó *negativamente* el 16 de junio pasado, pero al mismo tiempo extendió al caso propuesto los privilegios contenidos en las nuevas rúbricas del Misal, tít. III n. 6.

De consiguiente, en semejantes casos de traslación del cadáver puede (lo mismo que en los días 3o, 7o, 30o y aniversario) cantarse o rezarse una sola misa por el difunto, con tal que no ocurra ninguna Dominica, ni Fiesta de precepto aun suprimida, ni la Conmemoración de todos los Difuntos, ni Doble de primera o segunda clase aun trasladado, ni ninguna de las Ferias, Vigilias u Octavas privilegiadas. En caso de ocurrir alguno de esos impedimentos, la misa podrá anticiparse al día más próximo no impedido, o transferirse, con tal que sea cantada.

(Ibid. 393).

Nuevas formas de cálices.

Consultada la Congregación de Ritos si podrían emplearse en el sacrificio de la misa los cuatro cálices que con nuevas formas se presentaban, bajo los nombres de "Poculum caeleste—Genimina vitae—Flos de Virgine--Virga Jesse"; la Sgda. Congregación se dignó contestar el 30 de junio, encargando al Rdmo. Ordinario del lugar que procure que los cálices no difieran de las formas tradicionales, por el peligro de derramar las sagradas Especies y excitar la admiración. (Ibid. 437).

Imposición de la ceniza.

El Rdmo. Arzobispo de la diócesis Aquense expuso a la Sda. Congregación la costumbre existente hace muchos años, en algunas iglesias de casas piadosas y parroquias de su archidiócesis, de imponer a los fieles el primer domingo de Cuaresma la ceniza bendecida el miércoles antecedente; advirtiendo que de este modo se facilita a todos los fieles la recepción de la ceniza, por ser mayor su concurso a la iglesia los domingos que los días ordinarios.

A la pregunta ¿Puede permitirse semejante costumbre?, contestó el 30 de junio la Congregación de Ritos que, en el caso propuesto puede permitirse, con tal que el Miércoles de Ceniza se haya observado el rito de la bendición e imposición de la misma, según el Misal Romano, y el primer domingo de Cuaresma se haga dicha imposición terminada la misa, o fuera de ésta. (Ibid. 471).

Luis del Rosario.

BIBLIOGRAFIA

La bibliografía filipina está de enhorabuena.

Acaba de salir a luz en Manila una de esas obras grandes de profunda investigación científica, que solo se editan en las principales ciudades de el mundo.

Es una obra para solo sabios; y solamente la adquirirán los hombres de talento y de vasta cultura intelectual.

Es *Lutero y el Luteranismo* del M. R. P. Maestro Enrique Denifle, O. P., escrita en alemán. Está elegantemente traducida al castellano por el primoroso literato M. R. P. Maestro Manuel Fernández Alvárez, O. P., Profesor de la Real y Pontificia Universidad de Santo Tomás.

La obra que consta de 2 tomos, con más de 1.200 páginas de texto y varios grabados, se ha impreso en la Imprenta Pontificia de Santo Tomás, donde se vende, a ₱12.00

Panegírico Sagrado—Colección de sermones varios, utilísima para los RR. Párrocos, compuesta por el sabio y profundo orador R. P. Pablo Señeri, S. J.—Se vende en la Administración de Cultura Social a ₱2.00

Meditaciones Diarias.—Dos tomos, con multitud de meditaciones y cerca de mil páginas. —Obra del P. Andrade.—Se vende en la Administración de Cultura Social a ₱2.50.

SUPLICAMOS a los amigos de *Cultura Social* lean *atentamente* la carta a ellos dirigida, que está impresa en la página 528, y nos contesten todos, *cuanto antes.*

ROGAMOS a todos los que han recibido cartas particulares sobre suscriciones, artículos o anuncios nos contesten todos, *cuanto antes.*

ESPERAMOS que nuestros amigos trabajarán cuanto puedan para enviarnos muchas listas de nuevos suscritores, *cuanto antes.*

NUESTRO BUZON

Un no católico.

¿Qué es la masonería y cual es su origen?

La masonería puede definirse: "Una sociedad secreta, universalmente extendida, que valiéndose de un lenguage oscuro, simbólico y mentiroso, y de una organización reforzada por terribles juramentos, tiene por fin matar en el mundo la religión cristiana y establecer en su lugar el naturalismo."

El origen de la secta es muy oscuro y ni los mismos masones lo saben. Unos la han querido hacer descender del templo de Salomón, otros de la extinguida religión de los templarios, otros de las sociedades de albañiles no agremiados que concurrían a la construcción de las catedrales en la edad media, y otros de otras fuentes. La masonería, como sociedad que ha influído fatalmente en la historia para dejar en ella grandes huellas de sangre, data del 1717, año en que en la ciudad de Londres cuatro logias de conspiradores se fundieron en una que hoy es llamada por los masones la *Gran Logia Madre del Mundo*. De allí se extendió rápidamente por todas partes.

Recomendamos a V. los artículos de esta materia publicados en esta revista desde el año 1920. A la otra pregunta de V. contestará el *Boletín Canónico* el mes que viene.

Una doncella.

¿Se puede asistir, o se deben favorecer los bailes de caridad?

No, señor; y no, señora. Y mil veces no, no, no.

Para convencer a los cristianos de que tales fiestas o bailes son contra el sentir de la iglesia, basta hojear los Decretos de las Sagradas Congregaciones Romanas.

"En el *Acta Apostolicae sedis*, que es el órgano oficial del Romano Pontífice, del año 1916, página 147, hay un decreto que en resumen dice:

Habiéndose introducido en los Estados Unidos, durante el siglo pasado, la costumbre de celebrar bailes, banquetes y otras reuniones nocturnas con el fin de tratarse las familias cristianas y obtener recursos para obras pías, el tercer Concilio Plenario de Baltimore, MANDO a los sacerdotes que procurasen CORTAR SEMEJANTE ABUSO. Pero andando el tiempo volvió a generalizarse esta costumbre y aún a extenderse a otras regiones como el Canadá. Por lo cual ahora la Santa Sede, después de haber oido el consejo de muchos ordinarios locales, y de haber examinado atentamente el asunto, renueva las sanciones del célebre Concilio Baltimorense, prohibiendo a los sacerdotes seculares fomentar semejantes reuniones, y en general a todos los clérigos asistir a ellas, aunque sean promovidas por fieles seglares.—(Si fueran buenos no se prohibiría a los sacerdotes el favorecerlos).

Posteriormente se pidió una declaración o explicación sobre el referido decreto. (Acta Apostolicae Sedis, año 1918, página 17). Preguntando si en la anterior prohibición van comprendidos los bailes y banquetes que se tienen de día y en las primeras horas de la noche, y hasta las mencionadas reuniones que se celebran sin convite alguno en la forma llamada *Pic-nic*. A todo lo cual respondió la Santa Sede en modo general, lo aprobado por Benedicto XV: Que la prohibición comprende también todas estas reuniones en la forma que se expone; y que los clérigos no sólo se deben abstener de fomentar dichas diverciones, sino también de asistir a ellas cuando otros las promuevan.

Parece que la prohibición es bien clara. Los que tengan *verdadera caridad* no se meterán en los peligros para hacer limosnas, pues ya deben saber que *el fin no justifica los medios.*

Un divertido.

¿Es buena la película "Los Jinetes del Apocalipsis"?

No lo sé. Ni la he visto, ni he oido nada respecto de ella; pero... Está inspirada o sacada de una novela inmoral y escandalosa, escrita por un autor lascivo y carnal; y como los árboles malos no pueden dar buenos frutos, V. y Vs. sacarán las consecuencias.

M. Jesan.

CRONICAS

Movimiento Católico

Nuevas religiosas.

En la comunidad de Madres Agustinas de la Consolación, han tomado el hábito recientemente las Srtas. Modesta Clara Calixto y Belén Tolentino Paterno.

En el Noviciado de San José de las Madres del Beaterio de la Compañía en Parañaque, ha pronunciado los votos del bienio la novicia Sor Carmen Vallejo, en manos de la R. M. General, Sor Efigenia Alvarez.

Moro bautizado.

El pirata moro Lal-Loc, que en la cárcel de Bilibid aguardaba de un momento a otro ser ajusticiado, recibió el bautismo de manos del R. P. Manuel Peypoch, S. J., momentos antes de ser indultado por el Gobernador General. Al nuevo cristiano se le impuso el nombre de Mariano.

Ora conversión.

En Zamboanga fué bautizado solemnemente por el Iltmo. Sr. Obispo, Monseñor Clos, S. J., el Capitán del Ejército de los Estados Unidos, Mr. James Everett Allison, que antes era protestante.

Traslado de Párrocos.

Por disposición de nuestro Excelentísimo Prelado, Monseñor O'Doherty, los siguientes señores sacerdotes han sido trasladados a las parroquias que se expresan a continuación:

R. Sr. Máximo Jovellanos, anterior párroco de Malolos, Bulacán, y actualmente de Maragondong, Cavite, en sustitución del R. Sr. Carlos Inquimboy, que ha marchado al Japón para curarse. R. Sr. Vicente Fernández, párroco de Angat, trasladado ahora a Malolos, Bulacán. R. Sr. Deogracias Fernández, párroco de Malabón, Rizal, encargado actualmente de Angat, Bulacán. R. Sr. José Paguía, anteriormente párroco de Licab, Nueva Ecija, y actualmente de Malabón, Rizal. R. Sr. Luciano Pastor, que ha sido encargado de la parroquia de Licab, Nueva Ecija.

El R. P. Fr. Blas de Guernica, Capuchino, que desempeñó antes las parroquias de Tanay y de Singalong, ha sido nombrado cura párroco de la Ermita.

Socorriendo a un artista.

Entre los varios donativos que se han recibido por la Asociación de Damas con destino a nuestro compatriota, el artista Guillermo Tolentino que en Roma atraviesa una situación muy precaria, figura en primer término, el donativo de los Caballeros de Colón, importante tres mil liras y otros varios donativos enviados por los señores curas párrocos de varios pueblos de este Arzobispado y de otros Obispados sufragáneos.

En Manila.

A bordo del "Claudio López" llegó de España con el objeto de realizar la visita provincial de los conventos franciscanos de Filipinas, el M. R. P. Fr. Augusto García Retamero, O. M., dignísimo Provincial de San Gregorio Magno, en compañía de su secretario, el R. P. Fr. Manuel Trujillo, y otros tres religiosos más.

Los Caballeros de Colón en Cebú.

Informados los Caballeros de Colón de aquella capital, por el Secretario Financiero del Capítulo de Iloilo, que varios miembros de la dotación de los submarinos americanos que allá llegaron eran de la Orden, animados por el verdadero espíritu de fraternidad, característico en los Caballeros, fueron a darles la bienvenida en el muelle. A la tarde, después de ser recibidos por el Sr. Obispo, se les llevó a paseo por los sitios más importantes de la ciudad. Por la noche se trasladaron al Convento de San Nicolás, donde el P. Mercado, con su proverbial esplendidez, les obsequió con un verdadero banquete. Al día siguiente los visitantes fueron llevados a Lahug, el Baguio de Cebú. De allí se dirigieron a la "Elite" para participar de una exquisita merienda.

Toma de posesión.

El domingo, 8 del pasado, se celebró en la Cámara de Consejo de los Caballeros de Colón de Manila, la toma de posesión de los nuevos dignatarios elegidos el 10 de Septiembre último.

Boletín de San Ignacio.

Siguiendo la costumbre practicada en América por los Padres de la Compañía de Jesús, de editar una publicación periódica referente a los cultos que se celebran en las iglesias

encomendadas a su servicio o pertenecientes a su Congregación, los padres jesuitas de esta capital comenzaron a publicar el mes pasado una especie de revista mensual titulada "BOLETIN DE LA IGLESIA DE SAN IGNACIO", que además de insertar el orden y las horas de los cultos religiosos de la iglesia de San Ignacio y los otros actos piadosos que en la ciudad dirigen los padres jesuitas, publica instructivos artículos religiosos.

Solemnes novenarios.

Con gran pompa y notable concurrencia de fieles se han celebrado en Manila los solemnes novenarios dedicados a Nuestra Señora del Rosario en Santo Domingo y en Binondo y a Nuestra Señora del Pilar en Santa Cruz. Las procesiones han sido espléndidas y las comuniones numerosísimas.

En Zamboanga.

Gracias a la activa cooperación y entusiasmo del que fué Director de esta revista, R. P. Manuel Ma. Sauras, S. J. en Zamboanga se celebraron solemnísimas fiestas en honra de la Santísima Virgen del Pilar, segunda Patrona de dicha ciudad. Además de la solemnidad del novenario, cosa nueva en esta fiesta, y de las misas de Comunión general y Mayor y procesión lució la iglesia espléndida iluminación eléctrica y se dió por los Congregantes marianos una amena e instructiva velada.

Filipinos que vuelven.

Terminados todos sus estudios llegó el R. P. Xavier Portas, S. J. en compañía del joven escolar P. Emilio Azárraga, S. J. Ambos han practicado el inglés en Estados Unidos, y ambos han sido destinados al Colegio-Seminario de Vigan (Ilocos Sur).

EDUCACION CATOLICA
Y ENSEÑANZA SIN DIOS

Del Ateneo.

El *Unión Club* del Ateneo ha comenzado un ciclo de conferencias importantísimas, habiéndose encargado de la primera el R. P. Hugh J. McNulty, antiguo profesor de Filosofía en la Universidad de Georgetown, Washington, D. C.

El mismo Colegio obtuvo un señaladísimo triunfo con la representación del drama "Damon and Pythias" en el *Opera House*, a beneficio de los leprosos de Culión. El público numerosísimo en las dos representaciones, salió muy complacido del arte desplegado en la representación.

También nos es grato hacer constar que el acto de la bendición de los emblemas nacionales americanos y filipino, del Batallón del Ateneo, fué celebrado con gran solemnidad. El Coronel Charles D. Rhodes, Jefe de Estado Mayor del Ejército de los Estados Unidos, revistó el Batallón escolar ateneista. Después, se le obsequió en el Salón de actos del Colegio con una amena velada, donde el *Glee Club* del mismo establecimiento obtuvo merecidísimos aplausos.

Digno de imitación.

Es el ejemplo que está dando la sacrificada señorita Saavedra en el pueblo de *Las Mercedes*, Zamboanga, donde con la ayuda del celoso párroco R. P. Salvador Riera, S. J. educa desinteresadamente a las muchísimas niñas que asisten a la escuela católica.

Otra asignatura.

La Corte Suprema, aceptando la proposición de la *American Bar Association*, exige en adelante a los aspirantes al ejercicio de la profesión de abogado en estas Islas, los siguientes nuevos requisitos: 1o. Todos los que se presenten para los exámenes de Abogados, deberán presentar ante el Escribano de la Corte Suprema un certificado en que acrediten haber probado ante el Secretario de Instrucción Pública que antes de empezar el estudio del Derecho habían estudiado durante un plazo de dos años académicos en una Universidad o Colegio de Artes Liberales reconocido, en los cuales se exige, para su admisión, haber terminado los cuatro años de High School. 2o. Entre las asignaturas de las cuales se examinara el candidato se incluirá la de Registro de Terrenos e Hipotecas. 3o. Todo candidato que se haya sujetado a algún examen, y que en dicho examen no haya podido obtener un promedio general de cuarenta por ciento, ya no será admitido a ningún otro examen posterior. Estas Enmiendas entrarán en vigor el 1o. de Enero de 1927, habiendo sido aprobadas con la concurrencia de todos los magistrados menos la primera, que pasó con la disidencia del Magistrado Johns.

Supresión de high schools.

El Director Bewley de Educación estima que si se hace al fin la proyectada reducción de un millón de pesos en el presupuesto de Instruc-

ción Pública, será necesario suprimir buen número de *High Schools* reduciendo en 14,000 alumnos la matrícula de las mismas. Este sacrificio se hará para salvar la instrucción elemental, que es la más importante en el sistema de enseñanza pública.

Nuevo profesor.

El conocido ingeniero Sr. Romarico Agcaoili, ha sido nombrado profesor de Ingeniería, por la Universidad de Santo Tomás en sustitución del Sr. Francisco Pérez de Muñoz.

Por la música nacional.

El Dr. Albert L. Schofield, Director del Conservatorio de Música, de la Universidad de Filipinas, trata de inaugurar un movimiento para nacionalizar la música filipina. El referido Director dice que este es necesario, para que Filipinas tenga también su representación en el mundo musical, como los alemanes tienen en su Escuela Wagner o Strause, y para que se compongan piezas enteramente filipinas.

PERSONALES

Junta Censora.

Por recomendación del Administrador Insular de Aduanas aprobada por el Secretario de Hacienda, los siguientes señores han sido nombrados por el Gobernador General Wood para componer la Junta de Censores de películas cinemátográficas los cuales desempeñarán el cargo sin ninguna remuneración: Mr. Milton E. Springer, chairman; Srta. A. Delgado; Mrs. Wm. T. Nolting; Dr. José Alemany; Mr. A. D. Cooper, Mr. J. B. Morton y Dr. José Fabella. Esta Junta tendrá la autoridad de decidir qué cintas cinematográficas deben ser prohibidas para la importación a las Islas Filipinas por razón de su carácter obsceno o indecoroso, o por considerarlas atentatorias al orden público

De vuelta.

El Comisionado Residente Hon. Gabaldon, el Senador Sandiko, los Representantes Virata y Pablo, el ex-Gobernador Rodríguez y señora y el escribano Sr. Summers y señora que agregados a la Misión de Independencia estuvieron en América, han vuelto ya a Filipinas, vía Europa.

El P. Algué en Manila.

Procedente de Cagayán de Misamis, en donde pasó unos días dando ejercicios espirituales, ha regresado a Manila el Director del Observatorio R. P. José Algué, S. J. El P. Algué aprovechó su estancia en aquella localidad para realizar observaciones sobre el paso del eclipse solar. En atención a la latitud de Cagayán comparada con la de Manila, la observación se efectuó felizmente, pues aparte del estado despejado del cielo, el eclipse duró casi una hora más que en Manila. El sabio Director del Observatorio logró obtener doce fotografías de las varias fases del eclipse. Una de ellas indica la máxima del eclipse que venía a ser una décima del diámetro solar.

Apertura de sesiones.

El 16 del pasado abrió sus sesiones la Sexta Legislatura Filipina, habiendo elegido los Senadores presidente de aquel alto cuerpo al Honorable Manuel L. Quezon.

El Gobernador Wood

En Zamboanga se presentó sin ser esperado, pero con todo gracias a la actividad de algunos elementos y a la gran hospitalidad del pueblo zamboangueño se le obsequió como era justo. Mrs. Wood a bordo del *Apo* conferenció amigablemente con las Sras. de Lorenzo, Erquiaga, Misa, Jaranilla, Alano y Benton tratando de los salones de baile, que tanto corrompen a los pueblos honrados, de los hospitales y del cuidado de los niños. El Gobernador Wood conferenció con el abogado y periodista católico Sr. Erquiaga, asegurándole que había recomendado al Presidente Municipal y al Jefe de Policía hicieran una vigorosa campaña contra la inmoralidad.

OBITUARIO

Desde la publicación del último número de nuestra Revista, han fallecido las siguientes personas:

En Manila.

Don Juan Ventura Redondo, Capitán del ejército español, de 72 años, vecino de Sta. Ana.

Doña Paz Salazar Leyva de Torres, a los 45 años.

El Dr. D. Roberto Rodríguez Berriz, de 74 años, médico provincial que fué de Bulakán, víctima de una bronco-pneumonia, falleció en la Calle Arlegui, Tanduay.

El R. P. Atanasio Calleja, dominico, subprior que fué de aquel convento y últimamente presidente de la residencia de San Juan del Monte. Era un religioso ejemplar y sumamente trabajador. Recibió los Santos Sacramentos.

Don José Villavicencio y Manella, de 44 años de edad, capitán de la marina mercante. Falleció en San Juan de Dios.

Doña Rosa Musni de Santos.

El joven Fr. José Delgado, franciscano, de 19 años de edad, conventual del convento de San Francisco de esta Ciudad.

Don Felipe Ferrer, español de larga residencia en el país. Falleció en San Juan de Dios.

Don Pablo Tengco, de la Constabularia, falleció en la calle Zacateros.

Don Severino Mariano, campeón que fué en Shanghay en el torneo olímpico celebrado hace poco, falleció de tifus en el Hospital General.

Don Manuel Lombán, español, antiguo comerciante en Albay, falleció víctima de un ataque cardíaco a los 53 años de edad.

Don José D. Carlos Suzara, de 26 años de edad, muerto en el Hospital General.

Doña Paz Laperal, de Ricafort, vecina de Santa Cruz, Manila, de 30 años de edad.

Doña Josefa Pía Zozaya y Reyes, vecina de Intramuros, de 96 años de edad.

Don Mariano Legaspi Florendo, de 63 años de edad, víctima de una nefritis, falleció en el Hospital General.

Doña María Blanco de Serrano, víctima de un tumor maligno.

Don Juan D'Ayott, corredor de fincas, vecino de Sampaloc, quien falleció de repente en Binondo.

Don Sixto Constantino, maquinista del vapor "Dos Hermanos", falleció en Santa Cruz.

Don Domingo Papa, falleció en el Hospital General, después de una arriesgadísima operación quirúrgica.

Doña Benita Lozada, viuda de Morales, vecina de Bilibid Viejo.

Don Marcos Nuguid, propietario, vecino de esta Ciudad de Manila.

Da. Josefa Pía Zozaya, tía de nuestro querido amigo el Dr. Castro, a los 95 años recibidos todos los Sacramentos.

Fuera de Manila.

En Tubao, La Unión, la Srta. Elisa Oribello.

En Santa María, Ilocos Sur, la Srta. Isidora Andrión, instructora en la escuela pública de aquel pueblo.

En Cabiao, Nueva Ecija, la Srta. Carmen Elviña, de 22 años.

En Cebú, la Srta. Genoveva Raffiñán.

En San Isidro, Nueva Ecija, el Sr. Manuel Villarosa, ex secretario municipal.

En Victoria, Tárlac, don Raymundo Pedroche, Tesorero municipal.

En Paombong, Bulacán, don Tomás Cabigao y Calayag, rico hacendero, de aquella provincia, de 65 años de edad.

En Iloílo, D. Enrique Well, de nacionalidad alemana, hacendero en aquella provincia.

En Santa Cruz, Laguna, Mr. Henry D. Brunelle, maestro en dicha high school.

En Navotas, Rizal, don Pedro Buenaventura y Oliveros, de 24 años de edad.

En Tárlac, el joven taquígrafo don Deogracia Pasimio y Layco, víctima de una agresión.

En Victorias, hacienda de Negros Occidental, el Hon. Manuel López, ex Gobernador de aquella provincia y ex Senador por aquel distrito.

En Santa María, Bulacán, el joven Diosdado Abela Porciúncula, de 22 años, alumno de ingeniería en la Universidad de Santo Tomás.

En Calookan, Rizal, la señora Horacia Baello, viuda de Herrera, de 81 años de edad, víctima de una afección cardíaca.

En Cebú, don Flaviano Sanson, dedicado antes al magisterio, falleció repentinamente.

En San Miguel, Bulacán, don José Paguía.

En Naga, Camarines Sur, el presbítero don Ramón Gumabas y Velarde, coadjutor que fué de la Catedral de Naga y párroco de Iriga y últimamente secretario de Cámara y Gobierno del Sr. Obispo de Tuguegarao.

En Malabón, Rizal, el Sr. Guillermo Smith, de 61 años de edad.

En Catbalogan, Sámar, la esposa del Hon. Máximo Cinco, gobernador de aquella provincia y jefe actualmente de la División de Estadística del Buró de Comercio e Industria.

En Palawan, Paragua, el juez de paz Sr. Alejandro Luces, que falleció de repente después de pronunciar un discurso necrológico en el entierro de la hija del presidente municipal de aquel pueblo.

En Bontoc, Provincia Montañosa, el joven Mariano Mencías, hermano de nuestro querido amigo el Dr. Bonifacio Mencías. Recibió todos los auxilios espirituales.

En Laoag, Ilocos Norte, don Lupo Guerrero y Hernando, de 59 años de edad.

En Meykawayan, Bulacán, don Pedro Francia, de 47 años.

Fuera de Filipinas.

En Orihuela, Alicante (España) recibidos los Sacramentos, el R. P. Vicente Balaguer,

S. J. a los 71 años de edad, después de haber estado durante varios años sufriendo penosísima enfermedad. El P. Balaguer estuvo en Filipinas durante los últimos años del pasado siglo y fué uno de los testigos más abonados del arrepentimiento y conversión del Dr. José Rizal, pues le visitó y asistió en los últimos momentos de su vida, como puede verse en el hermoso y bien documentado libro "La Muerte Cristiana del Dr. Rizal" escrito por D. Gonzalo Piñana.

En Cadiz, España, don Julio González, empleado en la casa Inchausty, muy conocido en Manila y muy apreciado en todos sus círculos sociales falleció repentinamente.

En Madrid, la Srta. Esperanza González Pola, hija de don Alfredo, residente en esta capital.

En Comillas, Santander, doña Consuelo Correa de Trasierra.

En Melilla, Marruecos, don Emilio Sancha y Oráa del tercio de voluntarios del ejército español. Tenía 21 años y falleció recibidos los auxilios espirituales y la Bendición Apostólica.

En Berkeley, California, don Jacinto Batumbakal, de 26 años de edad, que cursaba medicina en la Universidad de Nevada.

Rogamos a nuestros lectores una oración por el eterno descanso del alma de los finados.

EJERCITO Y MARINA

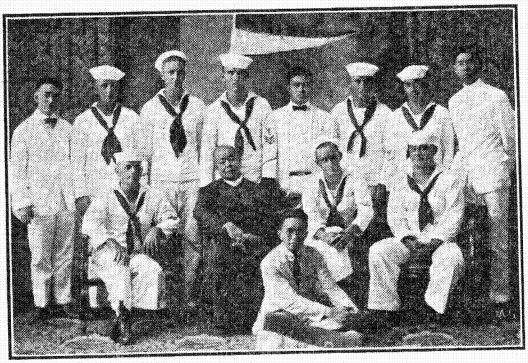

CABALLEROS DE COLON DE LOS SUBMARINOS OBSEQUIADOS POR SUS HH. DEL COMITE DE CEBU.

Prohibiendo el casamiento con filipinas.

Las autoridades militares han dictado una orden del tenor siguiente: 1o. Después de que se hayan marchado los soldados del Regimiento 9 de Caballería, a ningún soldado americano le será permitido casarse con ninguna mujer filipina, y cualquier soldado que viva con una filipina maritalmente o cualquier soldado que tenga relaciones ilícitas con una mujer filipina en contravención con esta orden, será enjuiciado ante una Corte Militar y condenado con penas severas. El adulterio es uno de los delitos graves en America y muchos de los que entran en Bilibid, se debe a ello. 2o. Todos los oficiales de las Compañías y destacamentos deberán hacer todos los medios posbiles para que se cumpla esta orden. No se permitirá a ningún soldado dormir fuera del cuartel, excepto aquellos que antes de la promulgación de esta orden se habían casado ya legalmente con cualquiera mujer filipina. Se prohibe terminantemente, de igual modo, a cualquier soldado, alquilar o vivir en cualquiera casa en el sitio de Margot, Sapang Bato, o en cualquier barrio cercano al mismo, y todo soldado que infrinja estas órdenes será arrestado inmediatamente para ser juzgado por una Corte Marcial. 3o. Se deberá dar parte inmediata a la Comandancia General de cualquiera infracción que se haya cometido por cualquier soldado, de las disposiciones de esta orden, casándose con una

mujer filipina. 4o. No deberá entenderse ninguna disposición de esta orden como censura al enlace entre americano y filipina, toda vez que este paso no ha tenido por base más que la experiencia de muchos años, de que el enlace de un americano con una mujer filipina ha sido siempre un problema serio que ha originado muchas desgracias para los mismos interesados.

Comandante General.

A saludar al nuevo Comandante General de la División de filipinas, General Read, estuvieron los generales, jefes y oficiales de la guarnición y de los cantones, habiendo expedido el Gobernador General un radio, a bordo del *Apo*, saludando a la nueva autoridad.

Ascensos.

Los siguientes oficiales del cuerpo de la Constabularia de estas Islas han sido ascendidos: El primer teniente Vicente A. Nata, fué ascendido a Capitán; los segundos Tenientes Mario P. Blardony y Segundo Natanawan fueron ascendidos a primeros tenientes; y, finalmente, de terceros tenientes fueron ascendidos a segundos tenientes, los Sres. Nicolás Denosta y Pedro Pagulayan. El tercer teniente Charles E. Livington, en conformidad con el artículo 263 del Código Administrativo, fué ascendido a Comandante Provincial, habiendo sido inmediatamente destinado a la provincia de Zamboanga. También fueron nombrados terceros tenientes, con los siguientes destinos: Cornelio T. López a la segunda compañía de Cápiz, Dao, Eleuterio L. De León a la primera de Cápiz, Calivo, Severino Q. Cabanilla y Severino M. Sevilla al Departamento de Mindanao y Joló,

INDUSTRIA Y COMERCIO
Y OBRAS PUBLICAS

Nuevo Banco.

El Banco Chino se prepara a construir un edificio de cinco pisos en la calle Juan Luna, en la esquina de Dasmariñas. El edificio, que se empezará a construir inmediatamente, costará un millón de pesos. Se pondrá a subasta la obra. El Banco ocupará el edificio en que estuvo la Philippine Engineering Co., el cual será derribado. La construcción será de concreto; el primer piso lo ocupará el Banco y los restantes podrán alquilarse como oficinas. Dentro de un año estará terminado.

Compra de Bonos.

Según avisos recibidos de Nueva York, se han vendido bonos del Ferocarril, por valor de $1,500,000 al 7% de interés anual. El total obtenido de esta venta ha sido ₱3,418,000, y después de pagar un sobregiro de 2,700,000 pesos en el Banco Nacional por material rodante que se adquirió el año pasado, puede el ferrocarril destinar 500,000 pesos a reparar el corte que hay entre Los Baños y San Pablo. El Coronel McCoy, presidente del ferrocarril, ha manifestado que ésta es la mejor venta de valores que se ha efectuado en América.

Estación radiográfica.

Es un hecho ya el proyecto para que la provincia de Batanes, hasta ahora aislada, entre en comunicación con el resto del Archipiélago, y a este fin se va a construir en Santo Domingo de Basco una torre de acero que servirá de estación inalámbrica.

Ingresos aduaneros.

Las recaudaciones del Puerto de Manila en la primera quincena del mes pasado acusan un incremento de ₱116,437,09 según datos recogidos en el Buró de Aduanas. Durante el plazo de tiempo mencionado los ingresos en este concepto montaron a ₱654,836.46 comparados con ₱538,399.37 del mismo período de tiempo del año pasado.

Comercio alemán.

El comercio entre Filipinas y Alemania llegó en septiembre último a un millón de pesos, que representa la exportación, y cien mil y pico a que llega la importación. Los efectos de comercio importados y exportados, van en barcos holandeses, americanos y japoneses, sobre todo en los segundos, porque barcos alemanes hay muy pocos que hagan actualmente el comercio. Lo cierto es que en lo que atañe al volumen de negocio, Alemania ocupa el quinto lugar en el comercio del país, lo cual hace pensar a algunos funcionarios de la Aduana que, de seguir aumentando como es de esperar, Alemania desalojará a otros países. Hay ciertos géneros, como los tejidos, que se venden a precios muy baratos en el mercado local, y hay casas alemanas que ofrecen precios muy moderados para efectos de hierro y acero.

Vía férrea.

Existe el plan de que la Legislatura vote anualmente la cantidad de dos millones de pesos por un período de cinco años, con destino a la prolongación de la línea férrea de Alonceros hasta el pueblo de Pamplona, en la región bicolana.

Aceite de pili.

Según declaraciones del Director del Buró de Agricultura, D. Adriano Hernández, las provincias de Albay y Camarines pronto podrán abastecer a las Islas de un sucedáneo del tan buscado aceite de oliva. En dichas provincias se ha descubierto que el aceite de pili puede ser digno sustituto del aceite de oliva. El descubrimiento de este aceite *Bicol* fué puramente accidental. Se obtiene de la corteza misma de almendra mientras se halla fresca, hirviéndola en un recipiente de agua. El Director Hernández, al volver de su viaje de inspección trajo consigo un matraz de este aceite que pretende enviar al Buró de Ciencias para su análisis y recomendación.

Barcos extranjeros.

El número de barcos que durante 1921 tocaron en puertos filipinos, fué de 354, con un tonelaje neto de 1,272,779.77. Es de observar que el número de embarcaciones americanas y japoneses fué mucho más reducido durante el citado año que durante años anteriores, mientras que los barcos ingleses, holandes, españoles y suecos fueron durante 1921 algo más numerosos que en los precedente años.

El amillaramiento.

Durante el año 1922, recaudará Manila por concepto de amillaramiento, 3 millones 600 mil pesos, o sea este pico de aumento sobre la recaudación del año actual. La causa de este aumento es, desde luego, el nuevo amillaramiento que regirá, si Dios no lo remedia, desde enero próximo.

A Honolulu.

Representando a la Cámara de Comercio de las Islas Filipinas en la *Primera Conferencia Comercial Pan Pacífica* celebrada en Honolulu desde el 25 del pasado al 6 del actual, estuvo el popularísimo comerciante y naviero filipino don Teodoro R. Yangco, ex Comisionado Residente en Washington.

MISCELÁNEA

Comité Central.

El Gobernador General ha aprobado el plan del secretario de Agricultura, Sr. Corpus, de poner bajo la dirección de un Comité central todo lo relativo a cuestiones agrícolas y obras que hoy pertenecen a otros Departamentos que trabajan más o menos independientemente. La compondrán el director de Montes, como jefe que es de la Oficina de Ciencias, el director de Agricultura y el decano del Colegio de Agricultura de la Universidad.

Para el Museo.

En el Colegio de Abogados de esta capital, se está madurando la idea sugerida por el ex Magistrado Fischer, de recabar de la familia del difunto Richards Yound, que en vida fué Comandante militar y ayudante del General Otis, la cesión del original de la Orden General No. 58 Hoy vigente en Fliipinas. Según el citado ex Magistrado, esta orden es "una pieza de legislación admirable" y a pesar de tantas innovaciones y del desarrollo constante de nuestra legislación, consiguió subsistir casi intacta. El original, escrito de puño y letra del comandante Richards, lleva algunas correcciones del General Otis, hechas antes de ser aprobada y puesta en vigor. Una vez conseguido dicho original será entregado al Museo de Filipinas.

Jueces de Paz.

El Secretario de Justicia, Sr. Abad Santos, ha enviado a la prensa las siguientes declaraciones: "Para corregir cierta errónea aprensión sobre el plan del Departamento de Justicia, de reorganización de los Juzgados de paz, debe hacerse constar que el objeto de dicho plan es inducir a los honrados y competentes a servir de jueces de paz. Por su saber y preparación legal, los abogados de buena reputación preferidos en el nombramiento de jueces de paz. Pero esto no quiere decir que todos los jueces de paz que no son abogados serán separados del servicio. De hecho, algunos de nuestros jueces de paz, han rendido mejores servicios que otros que son abogados..."

Certámenes de Radios.

Dos *Radio Contests* en lugar de uno, como fué planeado anteriormente, se celebrarán bajo los auspicios de la *Philippine Carnival Association* en Febrero. Un total de ₱800 será distribuído en premios por la Asociación, correspondiendo nueve premios a cada torneo. Habra nueve certámenes para todos los aficionados, sin distinción de edad, ni de nacionalidad y se distribuirán nueve premios para los ganadores. También habrá un certamen especial para los niños que no tengan más de 16

años, con un número similar de premios. El *Manila Daily Bulletin* dará también como premio, una suscripción de un año para los ganadores de los premios primero, segundo y tercero, en los certámenes arriba citados. Esto ofrecerán premios para los que presenten los mejores *receving sets* y amplificadores y se distribuirán del modo siguiente: para los mejores detectores de cristal ₱40, ₱20 y ₱10 para los premios 1o., 2o. y 3o. Para los *vacuum tube sets* ₱75, ₱50 y ₱40. En el certamen para los niños menores de 16 años de edad, se ofrecerán los siguientes premios: para los *Cristal detectors* ₱40, ₱20 y ₱10 para los premios 1o., 2o., y 3o. para los mejores *vacuum tube sets* ₱75, ₱50 y ₱40; y para los *amplifiers* iguales premios.

El Spoliarium.

El cuadro pintado por el eximio filipino de feliz memoria, Sr. Juan Luna, titulado *Spoliarium* ha sido colocado en el salón de Mármol en el lugar en que antes estuvo expuesta la obra de Hidalgo América y Filipinas.

Cambio de nombre.

El Representante por Bataan, Hon. Llamas, ha presentado a la Cámara Baja un Proyecto de Ley cuya parte dispositiva dice lo siguiente: "Desde la fecha de la aprobación de esta ley, la provincia actualmente conocida como provincia de Bataan, será llamada en adelante *Provincia de Arellano*, y todo el territorio comprendido en la jurisdicción de dicha provincia, se denominará *Arellano*, como se dispone por la presente.

CORRESPONDENCIA ADMINISTRATVA

DEL 15 DE SEPTIEMBRE AL 15 DE OCTUBRE.

NUEVOS SUSCRITORES.

RR. PP.: Federico Ricarze.—Fr. Leandro Nieto.—Antonio Ullate.—Felipe Roque.—Julian G. Toribio.—Juan Tongco.—E. Kamp.—I. Ianssen.—Telesforo Raborar.—Fausto E. Ayson.--Fr. Ladislao Moreno.--Alberto Almarines. —Ladislao Santos.—Ciriaco Serrano.—Tomás Navarrete.--Sres.: Fernando Fernandez Brillabrille.—Teodoro Martinez.—Ramón Noel.—Rafael Ramos.—Pablo Santa María.—Tomás Delgado.—Victorino Reynes.—Julián Samson.—Marcelo Regner.—Victor Cui.—Mauricio Cui. —Sebastian Cordoba.—Ignacio Arroyo.—Basilio Veray.—José Aguirre.—Ramón Estrada.—Raimundo Visco.—Donato Adriano.—Francisco Gutierrez.—Antonio Bautista.—Francisco Sison.—Juan Merchan.—Eutiquiano Sarmiento. —Maximino Noel.—Vicente Jaen.—Angel Cui. Juan Llorente.—Agripino's Gustilo.—José Piñon.—Diosdado Piñon.—Sixto Montero.—Isaac Salabaria.—Margarito A. Redoña.—Anselmo Diaz.—Srtas. Trinidad Santos.—Remedios Rivero.—Serafina Evangelista.—Joaquina Perlas.—María Braga. — Aurea Seoane.—Beatriz Fabie.—Sras. Elisa Vda. de Villanueva.—Consuelo G. de Cuyugan. — Agustina Faelnar.—Eulalia de Legarza.—Natalia Lacson de Jocson.—Dres. José Soriano.—Herminio Velarde. —Mariano Yuyo.—Holy Family Institute.—Restituto Torres.—Vicente Rivera.

HAN RENOVADO SU SUSCRICION LOS SRES.: J. S. La Carlota (Neg. Occidental) E. B. Calbayog (Samar) L. de O. Cabuyao (Laguna). L. P. Guagua (Pampanga).—A. R. Tuao (Cagayan.)—L. M. Fola (Mindoro.—J. L. Iloilo (Iloilo.)—F. P. Hermani (Samar).—C. D. Loboc (Bohol).—P. J. Hurth. Nueva Segovia (Vigan).—M. del R. Sariaya (Tayabas). —J. L. Jaro (Iloilo).—L. C. Jaro (Iloilo).—A. del C. Carcar (Cebú).—B. R. Cebú (Cebú). D. A. Cabanatuan (Nueva Ecija).—E. N. C. Dumalag (Capiz).

"CULTURA SOCIAL"

Revista Católica Filipina que se mete por todos los pueblos del Archipiélago y visita las cinco partes del mundo.
Revista que todo filipino debe leer.
Revista en la que todo comerciante se debe anunciar.
Revista ilustrada, amena, científica, literaria y de apologética.
Revista baratísima: ₱ 3.50 al año
Revista con una ínfima tarifa de precios para los anuncios.

ARZOBISPO, 134—MANILA

CRONICA CIENTIFICA

Eclipse de Sol

Encontrándome en Cagayán de Misamis, Mindanao, tuve ocasión de emplear un método sencillo y práctico de observar el eclipse parcial de Sol visible en casi todo el Archipiélago de Filipinas el día 21 de septiembre de este año, 1922.

Consistió este método en sacar en una misma placa con una pequeña cámara fotográfica del tamaño máximo media placa o 5 × 7 pulgadas, varias imágenes sucesivas del Sol, anotando el tiempo de cada exposición fotográfica instantánea (No. 100 en los obturadores ordinarios) con el menor diafracma posible, tamizada la luz con un cristal amarillo, durante el tiempo del eclipse, debiendo comenzar la primera exposición un poco antes y terminar la última algo después del tiempo calculado para el eclipse.

En el caso presente, por causa agena a mi voluntad, hice la primera exposición comenzado ya el eclipse. Afortunadamente, por las mismas imágenes se puede deducir, como deduje, el tiempo del primer contacto, teniendo en cuenta la graduación del eclipse al final y el progreso del mismo eclipse. Estuvo la cámara de tal manera dispuesta que, quedando fija, recorriese la imagen del Sol toda la longitud de la placa en el decurso del eclipse, aunque durase una hora y media, con un intérvalo entre las imágegenes que pudiese variar entre tres y cuatro minutos. En una placa de 5 × 7 pulgadas caben unas 40 imágenes del Sol con un intérvalo medio de tres minutos entre cada imagen. El resultado del procedimiento se puede ver en la adjunta

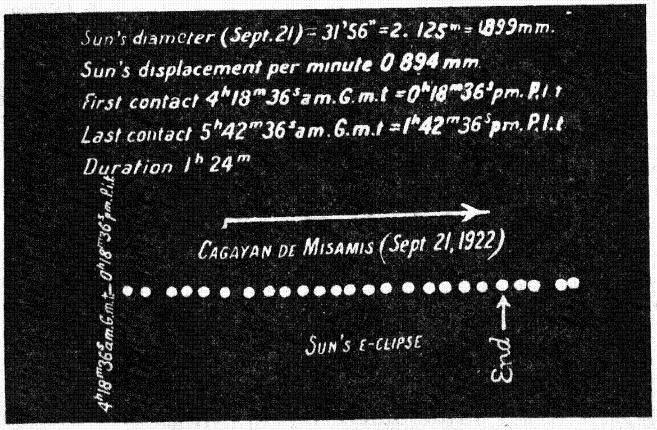

zincografía. Aunque anoté el tiempo de cada imagen tomado de un reloj comparado en Manila antes y después del viaje, hubiese bastado tomarlo solo de alguna exposición, al principio o al fin, porque estando la placa fija, el mismo desplazamiento del Sol determina el tiempo transcurrido entre imagen e imagen, conocido, en tiempo, el diámetro del Sol que dan las efemérides astronómicas para cada día del mes. Estos datos se encontrarán en el citado grabado para el caso presente. A pesar de la duración del eclipse en Cagayán, de una hora y veinte y cuatro minutos, casi una hora más que en Manila, la parte eclipsada no pasó de una décima del diámetro del Sol. La duración e intensidad del eclipse iban disminuyendo gradualmente hacia el norte del Archipiélago de suerte que en el norte de Luzón fué el eclipse invisible.

Para asegurar la nitidez de las imágenes y mantener la sensibilidad de la placa, además del diafracma menor del aparato sobrepuse otro más pequeño que no tenía más abertura que la causada por la punta de un alfiler de un diámetro de medio milímetro en un papel opaco.

La placa usada era de Seed No. 30. Podrían emplearse placas de sensibilidad regular para eclipses de Sol. El cielo en Cagayán estaba algo cirroso y debilitaban los cirros altos la luz del Sol considerablemente algunas veces, como puede notarse en las imágenes primera y cuarta sacadas sin emplear el cristal amarillo, y en la séptima y décima, cerca de la fase máxima.

En los eclipses de luna se puede emplear el mismo procedimiento usando un diafracma mayor y dando la exposición desde un cuarto de segundo hasta uno o dos segundos, según fuere la magnitud del eclipse.

Análogos resultados se pueden obtener con un kodak ordinario como los obtuve también en Cagayán.

Dado lo popularizados y extendidos que están los aparatos fotográficos en todo el Archipiélago, sería de desear que se divulgase también el método indicado, con lo cual obtendrían un entretenimiento agradable los aficionados a la fotografía y útil para los astrónomos que contarían con numerosos datos acerca del tiempo preciso de los contactos en los eclipses, que casi es el único resultado técnico y científico que de los eclipses parciales de Sol y parciales y totales de luna se puede obtener, resultado precioso, sin embargo, para ir corrigiendo las tablas de los movimientos de la luna que distan mucho de ser perfectas.

Se ve, pues, que bajo el punto de vista científico, es de suma importancia el asegurar el tiempo exacto de cualquiera de las imágenes de la placa, si la cámara está fija. Si esta se moviera, para disminuir los intérvalos y asegurar mejor la imagen de los contactos extremos, será preciso notar el tiempo de cada exposición con un reloj cuyo movimiento o estado sea conocido; lo cual no es difícil en Filipinas, pues todos los días se envía por telégrafo el tiempo oficial a todas las estaciones telegráficas del Archipiélago, a las 11 a. m. desde el Observatorio de Manila.

José Algué, S. J.
Director del Observatorio
de Manila.

Cometas en Filipinas

(*Conclusión.*)

46. *Introdución.* 47. *Testimonio del P. Delgado.* 48. *Testimonio de Fr. Diego Sáenz.* 49. *Testimonio de Fr. José del Espíritu Santo.* 50. *Descubridor y calculadores.* 51. *Elementos.* 52. *Visibilidad del cometa.*

Cometa de 1742

46. No es un elogio fúnebre o pompa funeral el documento más a propósito o indicado para encontrar descripciones u observaciones de cometas. Y, sin embargo, si no fuera por la relación de la muerte del Excmo. D. Fr. Juan Angel Rodríguez, Arzobispo de Manila, tal vez no tendríamos noticia de las observaciones que sobre el cometa de 1742 hizo el P. Juan J. Delgado, S. J., en Sámar y Leyte. Este es uno de tantos casos en que se encuentra una observación astronómica, lanzada al azar, entre multitud de noticias eclesiásticas, civiles, religiosas, bélicas y místicas.

47. Por ser el testimonio del P. Delgado el fundamento de esta observación, transcribiremos la relación que hace del aspecto del cometa. Refiere primero el autor, como D. Fr. Juan Angel Rodríguez, del Orden de la Sma. Trinidad, natural de la villa de Medina del Campo en Castilla la Vieja, fué presentado por S. M. para la Mitra de Manila, a 18 de mayo de 1731 y llegó al puerto de Palapag de Sámar el 30 de agosto de 1736 en el galeón de Acapulco y habiendo pasado a la ciudad de Nueva Cáceres recibió la consagración episcopal y el sagrado palio en noviembre de 1736. Después de cinco años y cinco meses de gobierno murió este ilustrísimo prelado el día de San Juan Bautista, 24 de junio de 1742. Es de notar, son palabras textuales del F. Delgado, que la noche de su tránsito, como si los elementos todos hicieran sentimiento, hubo una continuada tempestad de relámpagos, truenos, rayos y densísima lluvia, que parecía acabarse el mundo. Y no obstante lo cubierto y lóbrego del cielo, afirmaron personas de crédito que en el mismo tiempo de espirar se dejó ver entre la oscuridad un claro, en el cual se descubrió un cometa que algunos meses ántes se había demostrado en este emisferio, y era una estrella resplandeciente que arrojaba un rayo de luz, que a algunos parecía palma, a otros azote, y a otros especie de radios de delgadas varillas. Ví este fenómeno en la isla de Sámar, y en la de Leyte, hallándome en la cabecera de Palo. Observé que el rayo de luz que arrojaba, estando ya la estrella en declinación, era tan largo y prolongado que cubría el ala del tejado, desde donde lo observaba. La muerte del señor Arzobispo nos cogió de improviso, causando a todos sumo sentimiento la temprana pérdida de tan grande y excelente prelado. (1).

Si bien se mira, dos partes bien definidas hay que distinguir en el relato del P. Delgado. En la primera aduce el testimonio de otros, y sin que él mismo lo afirme o lo niegue, nos refiere lo que afirmaron personas de crédito que en el mismo tiempo de expirar el Arzobispo se dejó ver en un claro del lóbrego cielo un cometa resplandeciente. En la segunda parte se contienen dos aserciones: en la primera se da por asentado que apareció un cometa en este hemisferio, y que varias personas lo notaron y repararon su forma y aspectos: la segunda aserción es el testimonio personal y observación subjetiva del P. Delgado que confiesa haer visto el cometa en Sámar y Leyte. Investiguemos primero el testimonio de aquellas personas de crédito de que nos habla la relación.

48. Aquí ocurre preguntar: ¿quiénes son esas personas de crédito que en Manila vieron el cometa? ¿Dónde consta su testimonio y observación? Para confesar la verdad, he de manifestar que por mucho tiempo intenté en vano hallar solución a estas preguntas y solo entonces entreví un rayo de luz cuando vine en conocimiento de la oración fúnebre predicada en las solemnes exequias del Arzobispo. Pero, ¿dónde hallar este impreso que ya Retana calificó de *raro* y del cual dice haber visto solo dos ejemplares? (2) Aunque parezca algo extraño, ni todos los libros que tratan de Filipinas, ni entre ellos los más importantes se hallan en Filipinas. No habiendo logrado ver

(1) Juan J. Delgado, "Historia General, Sacro Profana, Política y Natural de las Islas del Poniente", parte 1, cap. X, pág. 171.

(2) Retana, W. E. "Aparato bibliográfico de la Historia General de Filipinas", vol. 1, pág. 311, n. 273.

el ejemplar que debe de estar en la biblioteca pública, el corazón bondadoso de un noble amigo que poseía un ejemplar del folleto ambicionado me señaló con el dedo los pasajes que hacían a mi objeto. El título del folleto es tan antiastronómico como antiestético, ni servirá jamás de aliciente a ningún astrónomo para ir a buscar en él datos astronómicos. (3). Del estilo baste decir que es del sabor de Fr. Gerundio. Dos oraciones fúnebres constituyen la parte principal del folleto, una en latín por el Dr. Juan Sánchez de Quirós y otra en castellano por el Dr. Nicolás de León. Van ambas precedidas de una censura y de una aprobación. La censura fué escrita en Manila el 16 de septiembre de 1742 por el M. R. P. Fr. Diego Sáenz; "del Sagrado Orden de Predicadores, Calificador del Santo Oficio, Ex-Provincial de su Provincia del Santísimo Rosario y Frior actual del Convento de Santo Domingo de Manila." La aprobación lleva la fecha de 20 de diciembre de 1742 y fué escrita en Dilao por el M. R. P. Fr. Joseph del Espíritu Santo, "Calificador del Santo Oficio, Guardián y Ministro de doctrina del Convento de Nuestra Señora de la Candelaria y pueblo de Dilao". Las alusiones y descripciones del cometa hay que buscarlas, no en las dos oraciones fúnebres, sino en la censura y en la aprobación. Elogiando Fr. Diego Sáenz, autor de la censura, las virtudes del Arzobispo y ponderando cómo por nuestros pecados quiso Dios arrebatar tan santa vida, como exhalación, de nuestros ojos, se expresa en estos términos: "Esto sin duda pronosticó el fenómeno que meses ántes apareció en nuetro horizonte y volvió a a aparecer la misma noche de San Juan luego que expiró su Ilustrísima hasta que los astros y las nubes con truenos y relámpagos y lluvia lo obscurecieron y apagaron". (4).

49. Es cierto que el autor no usa la palabra cometa para designar el *fenómeno* que había aparecido meses ántes en el horizonte, pero quien leyere el contexto y lo cotejare con pasajes parecidos del mismo autor y de Fr. José del Espíritu Santo, no tendrá la menor duda de que el fenómeno que fué observado el día de San Juan en Manila fué el cometa de 1742. Mucho más explícito es el testimonio del autor de la *Aprobación*, el cual al hablar de la agonía y muerte del Arzobispo se expresa así al estilo de la época:" Parece que esta desgracia (la muerte) la estaban vaticinando fatalmente ya, en la noche más alegre y festiva de San Juan, lo encapotado del cielo, lo copioso de las

---

(3) He aquí el título completo del folleto que el lector calificara a su gusto si tuviere paciencia para leerlo del principio al fin: "Roxas y Melo (Esteban de), pbro. El Moyses verdadero, en redemptor del israelitico pueblo constituido por el Dios de Abraham, Dios de Isaac y Dios de Jacob, que en unidad, de esencia y Trinidad de Fersonas se le manifiesto en la Zarza, que ardia y no quemaba, bien lo vivo. Con los finos colores de las Sagradas Letras Retratado: Y sombreado, tan solamente, con la erudición de las Humanas, por un Maestro insigne, el de la primera Aprobación: en la vida y muerte, acciones ilustres, y virtudes Ejemplares, del Illmo. y Rmo. Señor Maestro, D. Fr. Juan Angel Rodriguez redemptor español del pueblo Cristiano, así instituido, por verdadero Religioso profeso del Celestial Orden de la Santísima Trinidad Redempción de Cautivos: Arzobispo de la Santa Iglesia Metropolitana de Manila: Del Consejo de su Magestas: Gobernador Apostólico del Obispado de Cagayan: Y Juez Delegado por su Santidad en Causas de Apelación: (sigue a la vuelta). Y las dos Parentaciones funebres en sus Honras solemnes o exequia funerales declamadas: las que celebró su M. Ilustre Venerable Señor Dean, y Cabildo Sede Vacante, en dicha Santa Iglesia en los días 7 y 8 de Agosto del año próximo pasado de 1742. Con general concurso De la Real Audiencia, Nobilísima Ciudad, Sagradas Familias, y todos Estados de esta Capital Dalas a luz aprobadas ya, y según sus Meritos elogiadas, el Licenciado Don Esteban de Roxas, y Mello, Capellan Familiar de dicho Illmo. Señor Arzobispo, canonigo, que ha sido Interino, en la referida Santa Iglesia, Calificador del Santo Oficio de la Inquisición, y Secretario que era de nuestro Illmo. Prelado difunto: Y las dedica, y ofrece con el retrato a la muy Venerable, Docta, Religiosa Provincia de Castilla. Leon y Navarra, y de los Reales Hospicios de Argel y Tunez de Redemptores Calzados, de quien fué dignísimo hijo, Lector Iuvilado y Maestro doctísimo, nuestro dilectisimo Arzobispo. Hic este ordo aprobatus, non a Sanctis fabricatus, fet a folo Summo Deo. Impresas en el Convento de Ntra. S. de Lotero del Orden Serafico, en el pueblo de Sapaloc, Extramuros de la Ciudad de Manila, año 1744.

En 4o.—Págs. 100 s. n. 55(y la v. en b.) 2 s. n. ingeridas entre las 20-21; con un retrato del obispo, grabado en cobre por Laureano Atlas. (Véase el facsimile). Portada (orlada que ocupa dos págs.)—Ded. (toda con las págs. orls.) Censura del Fr. Diego Sáens, dominico: Manila, 16 Sept. 1742.—Licenciado del Gobierno: 14 de agosto 1742.—Aprobación del P. Fr. José del Espíritu Santo, franciscano: Dilao, 20 diciembre 1742. (Es un verdadero folleto esta censura) Lic. del ordinario: 11 agosto 1742.—Texto dividido en dos partes: la primera en Latín, con su port. correspondiente, y la segunda en Castellano, también con su portada, cuya hoja va ingerida entre las págs. 20-21. Del discurso Latino es autor el Dr. Juan Sanchez de Quirós, y de la Oración fúnebre en Castellano, el Dr. Nicolás de Leon. Todo el texto, es decir, ambas piezas, llevan las páginas orladas.

(4) No es posible citar la página donde se halla este pasaje puesto que las páginas del ejemplar que he visto no están numeradas. Los diferentes testimonios de esta relación nos dan a conocer que el día 24 de junio de 1742 fué día de tormenta y abundantísima lluvia en Manila. Este es otro dato meteorológico que tal vez no consta por ningún otro documento.

lluvias, lo vivo de los relámpagos, el horror estruendoso de los truenos y lo fulminante terriblísimo de los rayos...

"Sin duda que los (estragos) pronosticaba el temeroso cometa que vimos pocos meses ántes y duró por muchos días. A unos les parecía su forma o la de su cauda, como una frondosa Palma, a otros semejante a escoba, y a otros como un azote formado de muchas varas. Varios fueron los dictámenes. A mí me pareció, todo, visto en distintas noches y creo que consistía en estar más clara o menos la noche y el aire y su región más o menos purificada. También en que unos le vieron al comenzar; otros al mediar el tiempo de su duración, y otros al acabar o desaparecer totalmente, porque cuanto más iba durando menos claro le iban viendo; (5) mi dictamen (fundado ya en la experiencia o éxito de sus pronósticos) es, que todo, me parece, fué el fenómeno en la execución. Una escoba, que nos barrió todas las felicidades, y de consiguiente azote que descargó todas las calamidades que nuestras culpas merecen, siendo la primera, la mayor y la más sensible la falta de su Ilustrísima, pero se veía también una gloriosa palma que alcanzó cómo esperamos nuestro Pastor victorioso, como Prelado tan celoso y vigilante por todas sus acciones, obras y virtudes tan ejemplares. Aún en la misma noche y hora de su tránsito no echó menos la supersticiosa curiosidad, en nuestra fatal desgracia aquellos presagiosos cometas, los que suele encender la esfera, en las muertes de las tiaras y coronas; o de otros sujetos grandes cuyas virtudes y prendas hacen a sus inferiores grave falta, encendiendo tales fenómenos o por funestas hachas de sus túmulos o por nocturnos faroles para sus entierros. No califico por misterio ni repruebo por acaso el que puede mirarse como celestial aviso. Afirmaron personas muy fidedignas haber visto en la misma hora de su tránsito en que, las campanas por agonías y muerte casi a un mismo tiempo avisaron entre las nubes opacas una tenue claridad en que se divisaba bien el fenómeno pasado, con su estrella más radiante, que la forma era la misma declinando más a Palma, y el sitio desde el mediodía hacia el Poniente, cuanto ántes hacia el oriente se veía (6). Abierto queda el campo al discurso de los lectores así se habló luego comunmente y en el Entierro, muchas personas de crédito de todos estados, Religiosos, Clérigos y seculares me lo afirmaron".

Hasta aquí la relación del autor. Tanto Fr. José del Espíritu Santo, como Fr. Diego Sáenz, dan como cierto y comúnmente admitido y afirman públicamente y por escrito y en el mismo año del fenómeno que pocos meses ántes del 24 de junio había aparecido un cometa en el horizonte de Manila. Que este cometa se vió de nuevo el 24 de junio, como a las ocho y cuarto de la noche hora en que murió el Arzobispo, lo afirman explícitamente, primero Fr. Diego Sáenz al decir que volvió a aparecer el cometa la misma noche que expiró su Ilustrísima: segundo, Fr. José del Espíritu Santo, quien afirma que en Manila era opinión común haberse observado: tercero, muchas personas de crédito de todos estados, religiosos, clérigos, y seculares que así lo afirmaron a Fr. José del Espíritu Santo el día del entierro del Arzobispo. Adviértase bien que la memoria del fenómeno debía estar muy viva el día del entierro, pues éste tuvo lugar el día 27 de junio por la tarde, por no haber dado lugar ántes las lluvias extraordinarias y continuadas de los días anteriores. Cabe ahora preguntar. ¿Hubo cometa alguno en 1742? ¿Quién lo descubrió? ¿Quién calculó la órbita? ¿Concuerdan los datos astronómicos del P. Delgado y de los observadores de Manila con los cálculos ciertos de los astrónomos europeos? Estas son las cuestione que vamos a tocar ligeramente.

50. *Existencia del cometa: descubridor y calculadores.* Que apareció un cometa a principios del año, está fuera de toda duda. Afírmase que el cometa de 1742 fué descubierto por Grant. (7) . Cítanse los nombres de cinco calculadores de los elementos de la órbita, a saber: Barker, Lacaille, Lemonnier, Delisle y Euler. (8) Este último autor publicó en París un año después de la aparición del cometa el libro *Théorie des cométes,* en donde aplica al cometa de 1742 el método de Newton para el cálculo de la órbita (9). Con ocasión del cometa de 1741 formó Lemonnier la conste-

(5) La explicación dada es sobria: lo que sigue espanta por lo errático.

(6) Asistió al Sr. Arzobispo en los últimos momentos el mismo José del Espíritu Santo: ocupado en tan santo ministerio no tuvo ni tiempo ni ocación de observar el cometa; no es pues de extrañar que el no afirme haber visto dicho fenomeno.

Según el mismo Fr. José del Espíritu, serían como los ocho y cuarto de la noche cuando murió el Arzobispo.

(7) Arago, "Astronomie Populaire", lib. pág. 351.

(8) Arago trae los nombres de Barker y Lacaille. Que Lemonnier calculara la órbita lo hallé consignado en la Historia de la Astronomía del siglo XVIII" por Delambre. Los eruditos artículos de Bigourdan sobre la correspondencia epistolar de Buler y Delisle nos dan a conocer que también estos dos astrónomos habían trabajado en el cometa de 1742. (Comptes Rendus, t. 161.)

(9) Delambre, Astronomie au dix-huitieme siecle", pág. 190.

lación del Reno. (10). Lacaille observó el cometa en el Colegio Mazarin desde el 5 de marzo hasta el 6 de mayo de 1742, y en estos 63 días determinó 39 posiciones que sirvieron de fundamento al cálculo de la órbita (11). Desde San Petersburgo y con fecha 12 de junio de 1742 envía Delisle a su amigo Euler las observaciones del cometa de marzo de 1742 y como encontrase enojoso y pesado el cálculo de la órbita parabólita exhorta a Euler a que investigue un medio más sencillo y fácil de resolver el problema (12). Mucho apreció Euler las observaciones que del cometa había hecho Delisle, como se ve por este fragmento de la carta fechada en Berlín el 21 de julio de 1742. "Las observaciones que usted tuvo la bondad de comunicarme y por las cuales le estoy sumamente agradecido, han sido las primeras que me han parecido a propósito para la determinación de la órbita de este cometa. Las observaciones que se hicieron aquí, y de las cuales usted recibirá una copia por medio de M. Wagner, no me parecieron de suficiente precisión, por falta de instrumentos, porque el Rey no ha acometido aún el restablecimiento de la Sociedad: y todo está en el mismo estado imperfecto... He visto tambien otras muchas observaciones hechas en Halle, Iena,... pero muy groseras y nada astronómicas". Después de exponer el método que siguió en el cálculo de la órbita, añade: "Pero esta especie de cálculos me cansa tanto la vista que me veo obligado a dar la ejecución a otros" (13).

51. Este cometa descubierto por Grant, calculado por Euler, señalado con el número 67 en el Catálogo de Arago (14) y con el número 84 en el Catálogo de Valentiner y Galle (15) debe coincidir con el cometa observado por el P. Delgado en Sámar y Leyte. Los elementos de la órbita del cometa son: pasó por el perihelio a los 8,2 de febrero de 1742: el ángulo del plano de la eclíptica con el plano de la órbita es de 66° 59'; la longitud del nodo ascedente es de 185° 38': la longitud del perihelio es 217° 35'; la distancia mínima del cometa al Sol fué 766 milésimas de la distancia media entre el Sol y la Tierra. El sentido del movimiento era retrógrado o sea el cometa se movía del oriente al occidente. Aunque el P. Delgado no precisa la fecha en que observó el cometa, sin embargo la afirmación de que el cometa apareció en este hemisferio algunos meses ántes de la muerte del Arzobispo, que ocurrió el 24 de junio, no puede aplicarse sino al cometa que, algunos meses ántes del 24 de junio, o sea el 8 de febrero, pasó por el perihelio. No consta que hubiese otro cometa en 1742, ni en 1741, ni en 1740.

52. *Visibilidad del cometa.*—Como quiera que sea demasiado evidente que el pobre misionero de Sámar y Leyte y los observadores de Manila no estaban provistos de telescopios y lentes para dedicarse a observaciones astronómicas, habrá que corregir el pasaje en que Arago (16) afirma que solo cuatro cometas fueron visibles a simple vista durante la primera mitad del siglo XVIII, a saber, los cometas de 1702, 1744, y los dos cometas de 1748. Se ve por el testimonio del P. Delgado que a estos cuatro hay que añadir el de 1742.

Es singular la manera como se describe la cola del cometa, diciendo que era un rayo de luz, que a unos parecía *palma*, por irradiar del núcleo como una palma arrancada del tronco, a otros parecía *azote*, como los ramales del látigo, y a otros parecían *radios de delgadas* varillas, así como haces de finísimos rayos que, irradiando del núcleo, se perdían en el espacio.

No he podido dar con datos sobre la longitud de la cola del cometa, o del ámbito que ocupaba en el espacio. Creo que a la longitud de la cola se refiere el P. Delgado cuando dice: "observé que el rayo de luz que arrojaba, estando ya la estrella en declinación, era tan largo y prolongado que cubría el ala del tejado desde donde lo observaba", como si dijera, cuando la estrella o núcleo central del cometa estaba ya declinado y acercándose al horizonte, la cauda era tan larga y prolongada que se extendía desde el horizonte hasta cerca del zenit, cubriendo el ala del tejado de la casa donde lo observaba.

Como se ve, poco y raro es lo que sabemos sobre el cometa de 1742 en Filipinas: y aun ese granito, sea de oro, sea de arena, no ha sido fácil recogerlo.

MIGUEL SELGA.

(10) Delambre, "Astronomie au dix-huitieme siecle, pág. 198.
(11) Delambre, "Astronomie au dix-huitieme siecle", pág. 461.
(12) Comptes Rendus, t. pág. 82.
(13) Arago, "Astronomier Populaire", lib. XVII. pág 351.
(14) Arago, "Astronomie Populaire", lib. XVII, pág. 302.
(15) "Publication of the Astronomical Society of the Pacific", vol. VIII, n. 46, págs. 141-170 Arago. "Astronomie Populaire", lib. XVII, cap. X, pág. 302.
(16) Arago, "Astronomie Populaire", lib. XVII, pág. 335.

Directorio Católico de CULTURA SOCIAL

ABOGADOS

D. SALVADOR FRANCO
Juan Luna 144, Tel. 3251.

D. MARCELINO AGUAS
San Fernando, Pampanga.

D. PERFECTO GABRIEL
Trinidad 612, Sta. Cruz, Tel. 961.

D. GREGORIO ARANETA
1030 R. Hidalgo, Manila.

D. FELICISIMO R. FERIA
414 Isaac Peral, Ermita, Manila.

D. TRINIDAD ICASIANO
234 Lorenzo Chacón, Tondo, Manila.

D. JOSE GALAN Y BLANCO
Filipinas Bldg. Cuarto 211, Tel. 80.

D. GABRIEL LA O
Juan Luna 177, Tel. 3351.

Hon. D. MARIANO CUI
Agno 1559, Telef. 4900.

Hon. D. NORBERTO ROMUALDEZ
A. Mabini 312, Tel. 2913.

CAVANNA, ABOITIZ Y AGAN
Edificio Roxas, cuarto No. 212, Manila.

D. Mariano Fajardo de los Angeles
Bacolor, Pampanga.

HILADO & HILADO
ATTORNEYS AND COUNSELLORS-AT-LAW
ABOGADOS
Bacolod, Occ. Neg., P. I.

Hon. Vicente Nepomuceno
JUEZ DE 1ª INSTANCIA DE LINGAYEN, PANG.

MEDICOS

Dr. JOSÉ LUIS DE CASTRO
Anda 100, Intramuros.

Dr. FELICIANO BAUTISTA
Lamayan 235, Sta. Ana, Tel. 3457.

Dr. CONSTANCIO CAMOMOT
XIII de Agosto 100, Paco, Manila.

Dr. MANUEL SABATER
Optometrist, & Optician, Escolta 76.

Dr. JOSÉ MA. DELGADO
S. Pablo, Laguna.

Dr. PEDRO LUCAS
Harrison, Pasay.

Dr. GODOFREDO REYES
S. Agustín 7-Pasay, Tel. 6214.

DENTISTAS

ADOLFO PÉREZ
DENTISTA
Juan Luna 353, Binondo, Tel. 8908

Dr. PEDRO SERRANO BUYSON
DENTIST
Tel. 2723 Oficina Escolta 22 (altos)

INGENIEROS

D VICENTE MARASIGAN
Tennessee 441, Tel. 3441.

D. EMILIO Ma. DE MORETA.
Florida 37, Tel. 4084.

D. ELIAS ZARAGOZA
R. Hidalgo No. 1028. Tel. 4314.

TENEDORES DE LIBROS

D. PEDRO YRASTORZA
Ormoc, Leyte.

D. SEGUNDO RODIL
149 Suter, Sta. Ana, Manila.

Fabricantes, Comerciantes e Industriales

D. ANTONIO BONIFAS,
FABRICANTE
P. Herrera 515-522, Tondo.

D. FERNANDO ALTÓNAGA
RELOJERO
S. Juan Letrán Nº 60 Manila.

PÉREZ SAMANILLO Hnos.
Juan Luna 116-124, Tel. 1294.

JUAN NIGORA & CO.
DULCERÍA "LA ESPAÑOLA"
Evangelista 423, Quiapo. Tel. 1455.

CAMPOS SOLER Y RUEDA
"LA INDUSTRIAL"
Fábrica de Chocolates
92-94 S. Marcelino. Tel. 552.

ELEUTERIO MENDEZ
SASTRE
Magallanes 106-108, Intramuros.
Telefono 3535.

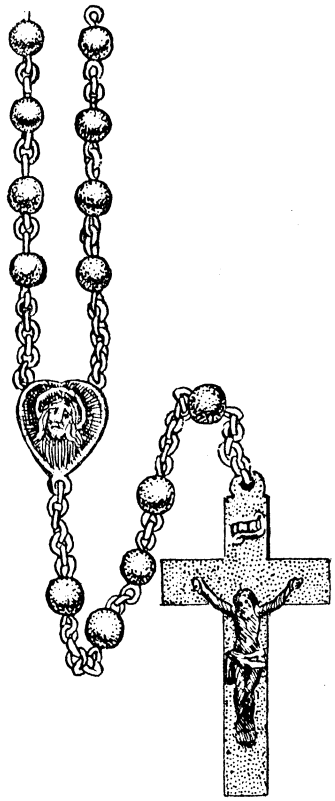

ROSARIOS

de ORO y PLATA

DE VARIOS TAMAÑOS Y PRECIOS

ANTIGUOS hechos en el país, asi como NUEVOS fabricados en Europa y América

MEDALLITAS

de ORO con o

SIN ESMALTE, DE PLATINO LISO Y CON PIEDRAS PRECIOSAS, DE *NACAR*.

GARGANTILLAS

de Oro y de platino, bordada y de fantasía.

La Estrella del Norte

LEVY HERMANOS, INC.

MANILA 46, 50 ESCOLTA

P. A.

Libros que se pueden adquirir en la Imprenta y Librería de Santos y Bernal

Ave. Rizal 610 Tel. 3270 y M. Ponce 320 Sampaloc Tel. 3348 Manila P. O. Box 968

MISAL ROMANO

Edición Vaticana ₱ 17.00
La misma con encuadernación de canto rojo ,, 25.00
La misma Vaticana con encuadernación de canto dorado ,, 36.00
,, Pustet, de lujo, Chagrín ₱ 60.00
,, de misas de difuntos ,, 5.00
,, A. Mame, encuadernación de piel, canto dorado ,, 30 00

BREVIARIOS ROMANOS

Edición Gili: 4 tomos ,, 38.00
Id. ,, ₱35, 37 y ,, 39.00
,, R. Herder, de bolsillo ,, 30.00
,, Dessain 4 tomos de bolsillo ,, 35.00
,, Id. 4 tomos ₱32, y ,, 34 00
,, Mame 4 tomos ,, 35 00
,, Bipartita a ₱20.00 22.00 y ,, 30.00
,, Pustest de Ratisbona, en 4 tomos de bolsillo a ₱33.00 y ,, 35.00
,, Esplendida a 54.00 y ,, 57.00

Calendarios del Sdo. Corazón de Jesús, en Castellano y en Tagalo para el año 1923, espoliadores del Sdo. Corazón de Jesús y de la Virgen Milagrosa con cromo.

OTROS LIBROS

Arregui Sumarium Theologiae Moralis ,, 3.00
Ferreres-Epitome del Compendio de Teologia Moral en Castellano ,, 4 00
Gury—Ferreres—Casus Conscientiae, 2 tomos ,, 14.00
P. Ferreres, S. J. La Comunión Frecuente y diaria y la Primera Comunión ,, 2.20
P. J. Pailler-Instrucciones de un cuarto de Hora 4 tomos ,, 9.00
P. F. Biamonti Sermones e Instrucciones Catequísticas 4 tomos ,, 8.00
P. Pratmans—Camino del Púlpito 1 y 2 ,, 2.95
C. Capellman "Medicina Pastoral" ,, 3 50
Officia Majoris Hebdomadae, ed. cum cantu ,, 8.00
Officia Majoris Hebdomadae editio sin e cantu ,, 2.50
R. P. Weiss Apología del Cristianismo ,, 48.30
Schans Apología del Cristianismo. ,, 34.00
J. M. Cros, S. J ¡Comulgad Jóvenes! ,, 2.40
Feber-Todo por Jesús ,, 2 40
Monseñor de Segur Las Maravillas de Lourdes ,, 1.75
E. Perez Escrich-El Mártir del Gólgota, dos tomos con láminas en colores ,, 11.70
P. A. Arbiol-La Familia Regulada ,, 1.50
Fr. Guermonprez-El Asesinato Médico ,, 1.90
P. Pio Pi, S. J. Puntos Espirituales Brevísimos ,, 3.00
P. Ferreres S. J. La muerte Real y la Muerte Aparente, en Cartone ,, 2.30
vilariño S. J. El Caballero Cristiano ,, 1 80

Los gastos de franqueo corren a cuenta del comprador.

Para los Suscritores

La Administración de CULTURA SOCIAL *solo enviará gratuitamente* los números extraviados, cuando estos se reclaman *durante el mes del número solicitado;* pues, ordinariamente, el día 26 de cada mes ya está en correos la revista correspondiente al mes siguiente.

Para recibir otros números atrasados se han de mandar ₱0.50 por cada uno.

La Administración acusa recibo del importe de las suscripciones en nuestra "*Correspondencia Administrativa*" que se publica al fin del texto.

Nótese que el *pago es adelantado.*

Para ayudar a la buena prensa y para hacer un gran bien a nuestros prójimos *todos debemos favorecer y propagar las buenas lecturas.* Entre éstas CULTURA SOCIAL ocupa lugar importantísimo.

Todo buen filipino debe leer CULTURA SOCIAL, *y todo buen comerciante se debe anunciar en* CULTURA SOCIAL.

Administración
Calle del Arzobispo 134.
Apartado 154, Manila.

SIMEON O. SUAN

Hardware & Paint Store

VENDEMOS

TODA CLASE DE

PINTURAS: de Aceite y de Agua
ACEITES: de las MARCAS conocidas
BROCHAS: y varios articulos de pintura

CEMENTOS: diferentes marcas
HIERROS GALVANIZADOS: Acanaladas y lisas y varios efectos de construccion

ARRENA: GRAVA, LADRILLOS, BALDOSAS, PIEDRAS, y otros.

CONDUCCION GRATIS

TEL. 4553 MANILA P.A. ECHAGUE 324

Gutiérrez Hermanos

Casa establecida en 1º de Mayo de 1872
Almacenista al por mayor y detail.

Importacion Exclusiva de

Gold Loon, Cecktails Mount Vernon Pure Rye Whiskey Old Kentuky Whiskey.

Importacion y Exportacion de

Efectos de Europa y America. Líneas de Vapores Interinsulares.

Servido por los Vapores "Magallanes" "os Hermanos" "Montañes" "Serrantes" y "Muudaca"

Comisiones y Consignaciones. BEATERIO 116 AL 122 MANILA.

SUCURSALES EN: Bulan, Legazpi, N. Cáceres y San José de Lagonoy, para compra de abacá y demás productos del país, y venta de arroz al por mayor otros artículos.

TABLERIA

DE

JOSÉ SERRA, L. L.

Vende toda clase de maderas, a precios muy reducidos.

507 Gandara, Sta. Cruz, Manila, Tel. 3507

P. A.

"LA SUIZA"

Panaderia y Reposteria

ESPECIALIDAD EN PAN DE VIENA, ENSEIMADAS, Y PAN FRANCES.

MIGUEL PONS

Calle Real 173, Intramuros, Manila.

P. A.

Aquino's General Repairing Shop

R. Hidalgo No. 332, Sta. Cruz, Manila.

Recibe toda Clase de Obras consernientes al ramo, Reparaciones de Maquinas Cinematográficas, Maquinas de Imprenta, de Escribir, Fonografos, Maquinas de Sumar, Cajas de Hierro, Cajas de Registro, Numeradores Automaticos, Lamparas y Otrás.

E. AQUINO
ESPECIALISTA
En maquinas Cinematográficas

P. A.

Juan Soler (Antes) **Ricart Soler**

Almacen de todas clases de tejidos, Novedades de Europa y América.
Importación directamente de las principales fábricas de Europa y América

Tel. No 1138 . Escolta—112 Manila

P. A.

CONSULTORIO

DE LOS

DRES. QUINTOS Y AZCONA

174 Real, Intramuros Tel. 232

Medicina General & Niños | **Vias urinarias Rayos X Electroterapia**

HORAS DE CONSULTA

4—6 p. m. 10—12 a. m. 2—4 p. m.

GERMINAL

Fábrica de Tabacos y Cigarrillos

112—114. Calle M. de Comillas.
Tel. Nº 321, Manila.

A. Garcia

FOTOGRABADOR.

CLICHES EN COLORES, FOTOGRABADO Y ZINCOGRAFIA.

ILUSTRACIONES, DISEÑOS Y RETOQUES.

P. A.

Adolfo Perez

DENTISTA

Juan Luna 353, Binondo, Tel. 8908, Manila.

P. A.

KIM KI GROCERY

IMPORTACIÓN DIRECTA DE AMERICA Y CHINA.

114 calle Villalobos, Quiapo, Manila.—TEL. No. 2605.

P. A.

"LA INSULAR"

FABRICA DE CIGARROS Y CIGARRILLOS, INC.

FUNDADA POR EL EXCMO. SR. D. J. SANTAMARINA EN 1883.

Los productos de LA INSULAR son solicitados por personas de buen gusto y se venden en todos los paises del mundo. Es la que posee los más perfectos medios para la elaboración y las grandes existencias de tabaco rama de la Isabela y Cagayán que esta fábrica posee son la mejor garantía de la bondad de sus productos. P. A.

Plaza de Binondo No. 20.—Tel. No. 67.

Suscribios a EL NORTE y anunciaos en este periódico del Norte de Luzón que circula en las 12 provincias Ilocanas. Se halla de venta en Manila y en las Cabeceras de dichas provincias.

P. O. BOX, 18 BAGUIO, Mt. Prov.

TALLER DE ESCULTURA DE ISABELO TAMPINCO E HIJO

Premiada en varias exposiciones con medallas de oro y plata.

Se trabajan Estatuas, Altares, y Andas, decorados arquitectónicos de madera y de cemento armado.

Monumentos conmemorativos, mausoleos y lápidas de marmol.

VENTA DE MARMOLES EN PLANCHAS.

Calle R. Hidalgo 340. Quiapo, Manila, P. I.—Tel. 3365.

OCEJO POMAR Y Cia.
Importadores, comisionistas y consignatarios.
EL CANTÁBRICO
100 Real, Intramuros, Manila.
Teléfono 229, P. A.

Vicente Foz

Abogado

OFICINA: JABONEROS, 507

RESIDENCIA: CLAVEL, 616

LEED

"CULTURA SOCIAL"

Revista Mensual Católica de Gran Circulación

Office: 103 Juan Luna
Bodegas: 21, 29, 35 and 47 Barraca

E. GASKELL & CO., INC.
CUSTOMS BROKERS
Bonded & Public Warehousing.
Land & Water Transportation.
Receiving & Forwarding Agents.

TELEPHONE NOS.
Offices: 2425 and 2426
Pier 2427
Bodegas 2424

P. A.

TALLER DE SASTRERIA
DE
VIUDA DE RAMON MARTINEZ
Calle Beaterio No. 88, Tel. 3123
P. A. Intramuros, Manila.

En este establecimiento se confeccionan trajes para caballeros y niños, especialidad en equipos para colegiales, con elegancia, prontitud y economía.

Felicisimo R. Feria
ABOGADO
Isaac Peral 414, Ermita. Tel. 4869
C. S.

CARROCERIA CASTELLTORT
Misericordia No. 1134.—Sta. Cruz.—Tel. 4552.

Fabricación y reparación de toda clase de vehículos.

THE NEW SPORT
GUARNICIONES CUERO AMERICANO MONTURAS INGLESAS Y AMERICANAS BAULES Y MALETAS, CINTURONES. CARTERAS Y MONEDEROS.
ULTIMA NOVEDAD
ESCOPETAS DE AIRE DE VARIAS CLASES
RIU HERMANOS
151—153 Escolta. Manila. P. I.
Pídase el nuevo Catálogo No. 8.

JULIAN LA O
CALLE TETUAN No. 57 TEL. 3119
VENDE: ARROZ PALAY
Extra superior para mesa. Macán 1a. de Baliuag legítimo.
Tiqui-Tiqui. etc.. etc.. avena. maíz.
Paja picada, crushedfood, etc., etc.
Conduccion gratis a domicilio.

MOLINA TRUCK
Mudanzas, terraplenes y transportes. P. A.
CAMIONES DE MOTOR
TEL. 9 y 918 **Azcarraga** 2158
NATIONAL GARAGE
COCHES COMODOS Y LIMPIOS
Precios módicos en la ciudad y precios convencionales para provincias.
M. COROMINA, Propietario.

Tel. 5522 **P. O. Box 1852**

"LA INDUSTRIAL"
FÁBRICA DE CHOCOLATES
TORREFACCIÓN ESPECIAL DE CAFÉ
CAMPOS, SOLER Y RUEDA
COMISIONES Y CONSIGNACIONES

92-94 San Marcelino **Manila, I. F.**

ECOS
DE LA
CONGREGACIÓN DEL NIÑO JESÚS DE PRAGA
Y DEL COLEGIO DE S. BEDA

Revista mensual, para católicos militantes, y para los que debieran serlo, que son todos los demás.

No es de interés meramente local para los amigos del Colegio de San Beda. La revista parece hablar al oído de sus amigos lo que en Filipinas deben saber cuantos se precian de buenos cristianos.

Es la revista más desenfadada de todas cuando se trata de decir la verdad. Un ejemplo viviente de fortaleza cristiana.

Y no cuesta más que -P- 2.00 al año en Filipinas y -P- 3.00 en el extranjero.

DIRECCIÓN Y ADMINISTRACIÓN,

VERGARA, 1223, QUIAPO, MANILA. TEL. 3739.

PHILIPPINE TRUST CO.

MANILA, P. I.

Our organization involves every necessary facility for satisfactorily handling both domestic and foreign business.

We would be pleased to discuss banking relations with you.

We pay $4\frac{1}{2}$ % interest on Savings Accounts, interest computed quarterly.

WE ACT AS.

Trustee *Registrar*
Executor *Escrow Agent*
Custodian of securities *Transfer Agent*

F. W. KENNY, CASHIER P. A.

M. H. O'MALLEY. PRESIDENT

Gabriel La O

Abogado

123 JUAN LUNA

BINONDO, MANILA, I. F.

Oficina; Tel. 3251 Res. Tel. 31 ·

Caro Electrical Service

110 P. Faura. Tel. 4567.

REPARAMOS, CARGAMOS Y ALQUILAMOS BATERIAS.

Traiga su coche para una inspección gratis.

EN EL SISTEMA ELECTRICO.

C. S.

ASSUMPTION COLLEGE
(COLEGIO DE SEÑORITAS)

AUTORIZADO Y RECONOCIDO POR EL GOBIERNO DE LAS ISLAS FLIPINAS PARA EXPEDIR DIPLOMAS DE SEGUNDA ENSEÑANZA Y CERTIFICADOS DE LAS CLASES INTERMEDIA Y PRIMARIA.

Dirigido por las RR. MM. Asuncionistas

Se admiten internas, medio internas y externas.

El colegio de las Asuncionistas proporciona a las jóvenes una sólida formación cristiana, y una preparación exquisita para la vida a que están destinadas las jóvenes de nuestras buenas clases.

Dirigirse a la Madre Superiora

Herrán. 105, Malate, Teléfono, 3127.

REAL Y PONTIFICIA
Universidad de Sto. Tomas

FUNDADA EN 1611.

LA MAS ANTIGUA EN TODO EL ORIENTE Y SUS SIMILARES EN LOS ESTADOS UNIDOS

Facultades que se enseñan:

TEOLOGIA

DERECHO CANONICO

FILOSOFIA Y LETRAS

DERECHO CIVIL
MEDICINA
FARMACIA
INGENIERIA

Reconocidas por el Gobierno de Filipinas.

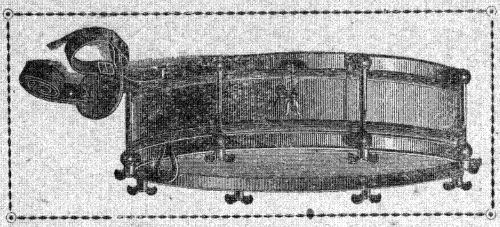

INSTRUMENTOS
PARA
BANDAS
Y
ORQUESTAS
MARCA
"GAUTROT,"
ACCESORIOS
para los mismos
Mandolinas
Bandurrias
Guitarras etc., etc.

PIANOS
VALLEY-GEM
especialmente fabricados
para Filipinas.

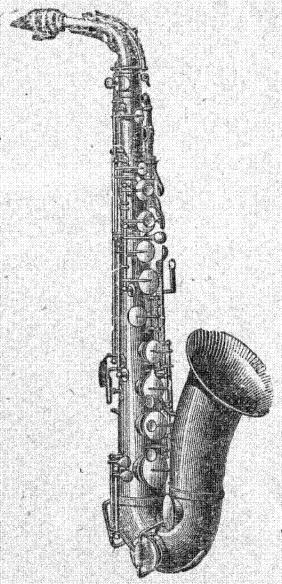

PARSONS HARDWARE COMPANY INC.

Ongpin 509 Telefono 9723 Apartado 422 Manila I. F.
PA

Al hacer los pedidos menciónese "CULTURA SOCIAL"

Tenemos el mejor surtido, que pueda haber en plaza, de toda clase de artículos propios para iglesias.

TODO DE PRIMERA CALIDAD.

CÁLICES
CUSTODIAS
CRUCIFIJOS
COPONES
CRUCES
CIRIALES
CANDELEROS
CANDELABROS

A precios muy reducidos

IMÁGENES
PILAS PARA
AGUA BENDITA
LAMPARILLAS
Y OTROS MUCHOS
ARTÍCULOS.

H. E. Heacock Co.

ESCOLTA & DAVID

P. A.

TIP. PONTIFICIA DEL COL. DE Sto. TOMAS.—90 Aduana, Intramuros, Manila.—Tel. 1232.